

Agilent B1505A
パワーデバイス・
アナライザ／
カーブトレーサ

ユーザ・ガイド



Agilent Technologies

Notices

© Agilent Technologies, Inc. 2009, 2010

No part of this manual may be reproduced in any form or by any means (including electronic storage and retrieval or translation into a foreign language) without prior agreement and written consent from Agilent Technologies, Inc. as governed by United States and international copyright laws.

Manual Part Number

B1505-97000

Edition

Edition 1, June 2009

Edition 2, November 2009

Edition 3, June 2010

Agilent Technologies, Inc.
5301 Stevens Creek Blvd
Santa Clara, CA 95051 USA

Warranty

The material contained in this document is provided “as is,” and is subject to being changed, without notice, in future editions. Further, to the maximum extent permitted by applicable law, Agilent disclaims all warranties, either express or implied, with regard to this manual and any information contained herein, including but not limited to the implied warranties of merchantability and fitness for a particular purpose. Agilent shall not be liable for errors or for incidental or consequential damages in connection with the furnishing, use, or performance of this document or of any information contained herein. Should Agilent and the user have a separate written agreement with warranty terms covering the material in this document that conflict with these terms, the warranty terms in the separate agreement shall control.

Technology Licenses

The hardware and/or software described in this document are furnished under a license and may be used or copied only in accordance with the terms of such license.

Restricted Rights Legend

If software is for use in the performance of a U.S. Government prime contract or subcontract, Software is delivered and licensed as “Commercial computer software” as defined in DFAR 252.227-7014 (June 1995), or as a “commercial item” as defined in FAR 2.101(a) or as “Restricted computer software” as defined in FAR 52.227-19 (June 1987) or any equivalent agency regulation or contract clause. Use, duplication or disclosure of Software is subject to Agilent Technologies’ standard commercial license terms, and non-DOD Departments and Agencies of the U.S. Government will receive no greater than Restricted Rights as

defined in FAR 52.227-19(c)(1-2) (June 1987). U.S. Government users will receive no greater than Limited Rights as defined in FAR 52.227-14 (June 1987) or DFAR 252.227-7015 (b)(2) (November 1995), as applicable in any technical data.



Agilent Technologies

DECLARATION OF CONFORMITY
According to EN ISO/IEC 17050-1:2004



Manufacturer's Name: Agilent Technologies Singapore (International) Pte. Ltd.
Manufacturer's Address: No. 1 Yishun Ave 7
SINGAPORE 768923
Singapore

Declares under sole responsibility that the product as originally delivered

Product Name: Power Device Analyzer/Curve Tracer
High Power Source/Monitor Unit Module,
High Current Source/Monitor Unit Module,
High Voltage Source/Monitor Unit Module,
Multi Frequency Capacitance Measurement Unit Module
Model Number: Agilent B1505A
Agilent B1510A, Agilent B1512A, Agilent B1513A,
Agilent B1520A
Product Options: This declaration covers all options of the above product(s)

complies with the essential requirements of the following applicable European Directives, and carries the CE marking accordingly:

Low Voltage Directive (2006/95/EC)
EMC Directive (2004/108/EC)

and conforms with the following product standards

EMC	Standard	Limit
	IEC 61326-1:2005 / EN 61326-1:2006	
	CISPR 11:2003 / EN55011:1998+A1:1999+A2 :2002	Group 1 Class A
	IEC 61000-4-2:2001 /EN 61000-4-2:1995+A1:1998+A2:2001	4 kV CD, 8 kV AD
	IEC 61000-4-3:2002+A1:2002/EN 61000-4-3:2002+A1:2002	3 V/m / 80 MHz-1 GHz / 1.4-2 GHz, 1 V/m / 2-2.7 GHz
	IEC 61000-4-4:2004 / EN 61000-4-4:2004	0.5 kV signal lines, 1 kV power lines
	IEC 61000-4-5:2001/EN 61000-4-5:1995+A1:2001	0.5 kV line-line, 1 kV line-ground
	IEC 61000-4-6:2003 / EN 61000-4-6:1996+A1:2001	3 V, 0.15-80 MHz
	IEC 61000-4-11:2004 / EN 61000-4-11:2004	0 % for 1/0.5 cycle, 0 % for 250/300 cycles, 70 % for 25/30 cycles
	Canada: ICES/NMB-001:2004	
	Australia/New Zealand: AS/NZS CISPR 11:2004	

Safety IEC 61010-1:2001 / EN 61010-1:2001
Canada: CAN/CSA-C22.2 No. 61010-1-04, C/US

Supplementary Information:

The product was tested in a typical configuration with Agilent Technologies test systems.

This DoC applies to above-listed products placed on the EU market after:

March 20, 2010

Date

川路 利行

Toshiyuki Kawaji

QA Manager
Agilent Technologies

For further information, please contact your local Agilent Technologies sales office, agent or distributor, or Agilent Technologies Deutschland GmbH, Herrenberger Straße 130, 71034 Böblingen, Germany.



Agilent Technologies

DECLARATION OF CONFORMITY
According to EN ISO/IEC 17050-1:2004



Manufacturer's Name: Agilent Technologies Singapore (International) Pte. Ltd.
Manufacturer's Address: No. 1 Yishun Ave 7
SINGAPORE 768923
Singapore

Declares under sole responsibility that the product as originally delivered

Product Name: Module Selector

Model Number: Agilent N1258A

Product Options: This declaration covers all options of the above product(s)

complies with the essential requirements of the following applicable European Directives, and carries the CE marking accordingly:

Low Voltage Directive (2006/95/EC)
EMC Directive (2004/108/EC)

and conforms with the following product standards

EMC	Standard	Limit
	IEC 61326-1:2005 / EN 61326-1:2006	
	CISPR 11:2003 / EN55011:1998+A1:1999+A2 :2002	Group 1 Class A
	IEC 61000-4-2:2001 /EN 61000-4-2:1995+A1:1998+A2:2001	4 kV CD, 8 kV AD
	IEC 61000-4-3:2002+A1:2002/EN 61000-4-3:2002+A1:2002	3 V/m / 80 MHz-1 GHz / 1.4-2 GHz, 1 V/m / 2-2.7 GHz
	IEC 61000-4-4:2004 / EN 61000-4-4:2004	0.5 kV signal lines, 1 kV power lines
	IEC 61000-4-5:2001/EN 61000-4-5:1995+A1:2001	0.5 kV line-line, 1 kV line-ground
	IEC 61000-4-6:2003 / EN 61000-4-6:1996+A1:2001	3 V, 0.15-80 MHz
	IEC 61000-4-11:2004 / EN 61000-4-11:2004	0 % for 1/0.5 cycle, 0 % for 250/300 cycles, 70 % for 25/30 cycles
	Canada: ICES/NMB-001:2004	
	Australia/New Zealand: AS/NZS CISPR 11:2004	

Safety IEC 61010-1:2001 / EN 61010-1:2001
Canada: CAN/CSA-C22.2 No. 61010-1-04, C/US

Supplementary Information:

The product was tested in a typical configuration with Agilent Technologies test systems.

This DoC applies to above-listed products placed on the EU market after:

March 20, 2010

Date

川路 利行

Toshiyuki Kawaji

QA Manager
Agilent Technologies

For further information, please contact your local Agilent Technologies sales office, agent or distributor, or Agilent Technologies Deutschland GmbH, Herrenberger Straße 130, 71034 Böblingen, Germany.



Agilent Technologies

DECLARATION OF CONFORMITY
According to EN ISO/IEC 17050-1:2004



Manufacturer's Name: Agilent Technologies Singapore (International) Pte. Ltd.
Manufacturer's Address: No. 1 Yishun Ave 7
SINGAPORE 768923
Singapore

Declares under sole responsibility that the product as originally delivered

Product Name: Test Fixture

Model Number: Agilent N1259A

Product Options: This declaration covers all options of the above product(s)

complies with the essential requirements of the following applicable European Directives, and carries the CE marking accordingly:

Low Voltage Directive (2006/95/EC)
EMC Directive (2004/108/EC)

and conforms with the following product standards

EMC	Standard	Limit
	IEC 61326-1:2005 / EN 61326-1:2006	Group 1 Class A
	CISPR 11:2003 / EN55011:1998+A1:1999+A2 :2002	4 kV CD, 8 kV AD
	IEC 61000-4-2:2001 /EN 61000-4-2:1995+A1:1998+A2:2001	3 V/m / 80 MHz-1 GHz / 1.4-2 GHz, 1 V/m / 2-2.7 GHz
	IEC 61000-4-3:2002+A1:2002/EN 61000-4-3:2002+A1:2002	0.5 kV signal lines, 1 kV power lines
	IEC 61000-4-4:2004 / EN 61000-4-4:2004	0.5 kV line-line, 1 kV line-ground
	IEC 61000-4-5:2001/EN 61000-4-5:1995+A1:2001	3 V, 0.15-80 MHz
	IEC 61000-4-6:2003 / EN 61000-4-6:1996+A1:2001	0 % for 1/0.5 cycle, 0 % for 250/300 cycles, 70 % for 25/30 cycles
	IEC 61000-4-11:2004 / EN 61000-4-11:2004	
	Canada: ICES/NMB-001:2004	
	Australia/New Zealand: AS/NZS CISPR 11:2004	

Safety IEC 61010-1:2001 / EN 61010-1:2001
Canada: CAN/CSA-C22.2 No. 61010-1-04, C/US

Supplementary Information:

The product was tested in a typical configuration with Agilent Technologies test systems.

This DoC applies to above-listed products placed on the EU market after:

March 20, 2010

Date

川路 利行

Toshiyuki Kawaji

QA Manager
Agilent Technologies

For further information, please contact your local Agilent Technologies sales office, agent or distributor, or Agilent Technologies Deutschland GmbH, Herrenberger Straße 130, 71034 Böblingen, Germany.

- **Herstellerbescheinigung**

GEÄUSCHEMISSION

Lpa < 70 dB

am Arbeitsplatz

normaler Betrieb

nach DIN 45635 T. 19

- **Manufacturer's Declaration**

ACOUSTIC NOISE EMISSION

Lpa < 70dB

operator position

normal operation

per ISO 7779

NOTE

This ISM device complies with Canadian ICES-001.

Cet appareil ISM est conforme à la norme NMB-001 du Canada.

使用上の安全について

本器の操作のあらゆる段階において、安全に関する以下の一般的な注意事項を遵守する必要があります。これらの注意事項と、製品マニュアルに記載された個別の警告や操作手順を守らない場合、本器の設計、製造、本来の用途に関連する安全標準に違反します。Agilent Technologies は、ユーザがこれらの要件を守らなかった結果について、いかなる責任も負いません。

製品マニュアルは、CD-ROM 上のファイルあるいは印刷物として提供されることがあります。印刷されたマニュアルは、多くの製品ではオプションで提供されています。マニュアルはウェブから入手できる場合があります。www.agilent.com を開き、ページ上部の検索フィールドに製品のモデル番号を入力してください。

NOTE

製造者が指定する方法以外で本器を使用しないでください。本器を操作説明書に指定された方法以外で使用すると、本器の保護機能が損傷される恐れがあります。

本器は INDOOR USE 製品です。

本器は、IEC 61010-1 で定められた INSTALLATION CATEGORIY II（メイン電源の入力に対して）および INSTALLATION CATEGORIY I（測定入力端子に対して）ならびに POLLUTION DEGREE 2 に適合しています。

機器の表示が CAT I（IEC 測定カテゴリ I）であるか、測定カテゴリが表示されていない場合、その入力には商用電源電圧には接続できません。

- 警告事項は必ずお守りください

警告事項は必ずお守りください。この取扱説明書に記載されているすべての警告（以下に例を記します）は重大事故に結びつく危険を未然に防止するためのものです。記載されている指示は必ずお守りください。

WARNING

Interlock 端子が閉じている場合、**Force**、**Guard**、**Sense** 端子には、本器の最大出力電圧までの危険電圧が現れる可能性があります。これらの端子をアクセスできる状態では、**Interlock** 端子を開放してください。出力電圧が ± 40 V または ± 42 V までに制限されます。

- 電源を投入する前に
安全に関するすべての注意事項が遵守されていることを確認してください。本器へのすべての接続は電源を印加する前に行ってください。「安全上のシンボル」に記された本器外部の表示に注意してください。
- 機器は接地してください
本器は Safety Class I に適合しています。AC 電源による感電事故を防ぐために本器の筐体を必ず接地してください。電源コンセントおよび電源ケーブルは必ず International Electrotechnical Commission (IEC) の安全規格に適合したものをご使用ください。
- 爆発の危険のあるところでは使用しないでください
可燃性のガスまたは蒸気のある場所では機器を動作させないでください。そのような環境下での電気製品の使用は大変危険です。
- 通電されている回路に触れないでください
使用者が機器のカバーを取り外すことはしないでください。部品の交換や内部調整については当社で認定した人以外に行わないでください。
電源ケーブルを接続したままで、部品交換をしないでください。また、電源ケーブルを取り外しても危険電圧が残っていることがあります。傷害を避けるため、機器内部に触れる前に必ず電源を切り回路の放電を行ってください。
- 一人だけで保守、調整をしないでください
機器内部の保守や調整を行う場合は、万一事故が発生した場合でもただちに救助できる人がいるところで行ってください。
- 部品を変更したり、機器の改造をしないでください
新たな危険の発生を防ぐため、部品の変更や、当社指定以外の改造を本器に対して行わないでください。修理やその他のサービスが必要な場合は、最寄りの当社サービス/セールスオフィスにご連絡ください。
- 本器が損傷した場合
本器に損傷または欠陥のおそれがある場合、サービスマンに修理を依頼し、修理が終わるまで本器が誤って使用されることを防ぐための対策を取ってください。

安全上のシンボル

機器や説明書で使用される安全上のシンボルの一般的定義を以下に記します。

 直流（電源ライン）

 交流（電源ライン）

 保護接地端子。機器が故障した場合に、感電事故を防ぐための端子に付いています。現場配線端子として利用される場合は、機器の操作を始める前にグラウンドに接続する端子を示しています。

 フレーム（またはケース）端子。通常、露出した金属製の機器の外部フレームに接続しています。

 アース（グラウンド）電位の端子

 電源オン

 電源オフ

 電源スタンバイ。電源スイッチをスタンバイ位置にしても、このシンボルが付いている機器は AC 電源から完全には切り離されません。

 双安定押しスイッチの入位置

 双安定押しスイッチの切位置

 感電注意を示しています。機器の電源が投入されている時に、このシンボルの示す端子を触らないで下さい。

 表面が高温になる可能性のある部分を示しています。まれに火傷をする恐れがありますので、このシンボル付近に触れる際には、出力を停止して十分時間を置いてから取り扱いをしてください。

 取り扱い注意を示しています。このシンボルが機器に表示されている場合、取扱者は取扱説明書を参照する必要があります。

CAT I IEC 測定カテゴリ I

WARNING

機器の取り扱い方法や手順で、感電など、取扱者の生命や身体に危険が及ぶ恐れがある場合に、その危険を避けるための情報が記されています。

CAUTION

機器の取り扱い方法や手順で、機器を損傷する恐れがある場合に、その損傷を避けるための情報が記されています。

電源と測定の安全性

- 電源の安全性

本器は大電流と高電圧を出力する能力を備えています。負荷または被測定デバイスが出力電流および電圧に安全に耐えられることを確認してください。また、接続リードが予想される電流に安全に耐え、予想される電圧に対して十分な絶縁を備えていることを確認してください。

グラウンドに対してフローティング状態で出力を行うことができます。アイソレーションまたはフローティング電圧定格は、出力端子または **Circuit Common** 端子付近に記載されています。

- 電圧／電流測定の安全性

高電圧や大電流の測定機能を備えたマルチメータなどの計測器を使用する場合、接続する回路の特性より、安全上の特別な注意が必要です。これらの機器を安全に使用するには、機器の入力端子付近に記載された表示の意味を理解しておく必要があります。これには、保護制限値や IEC 測定カテゴリがあります。

- 保護制限値

Agilent マルチメータをはじめとする電圧計測機器は、保護制限値を超えない範囲であれば機器の損傷と感電事故を防ぐことができる保護回路を装備しています。機器を安全に操作するため、入力端子に記載された保護制限値を超えないようにしてください。

- ソース／モニタ端子

ソース／モニタ・ユニット（SMU）は DC 電圧または電流の出力と測定を同時に行うことができます。典型的な SMU には下図のような Force、Guard、Sense、Circuit Common 端子があります。正常であれば Force、Guard、Sense 端子には同一電位が現れます。端子近傍に記されている電圧値は保護制限値を示しています。

大電流測定や低抵抗測定に有効なケルビン接続を行うには Force と Sense を被測定デバイスの 1 端子に接続します。接続が容易な非ケルビン接続を行うには Force だけを接続します。Sense は接続しないで開放しておきます。

Guard をデバイスの端子近くまで延長すると、使用する同軸ケーブル内で生じる漏れ電流を軽減することができます。延長した Guard を何かに接触させてはいけません。

Circuit Common は使用する同軸ケーブルのシールドに接続します。

Agilent B1505A に装着される HPSMU のケルビン・トライアキシャル・コネクタのイメージを以下に示します。

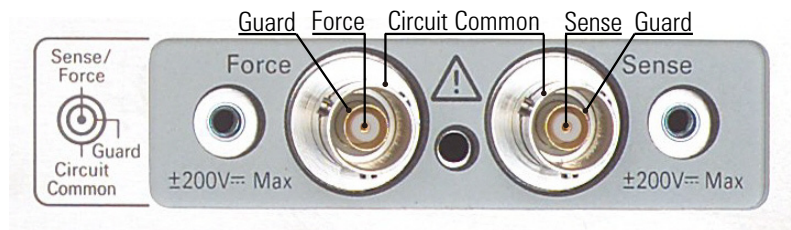

High Voltage Shock Hazard

Agilent B1505A can force dangerous voltages (± 3000 V for HVSMU and ± 200 V for HPSMU) at the force, guard, and sense terminals. To prevent electric shock hazard, the following safety precautions must be observed during the use of Agilent B1505A, N1259A, and N1258A.

- Use a three-conductor AC power cable to appliance coupler (inlet) and the instrument to an electric ground (safety ground).
- Prepare shielding box which covers interface to a device under test and equipped with interlock circuit that opens when the door is opened.
- Before performing measurement, connect the interlock circuit to the Interlock terminal of this instrument.
- Confirm periodically that the interlock function works normally.
- Before touching the connections of the Force, Guard, and Sense terminals, turn the instrument off and discharge any capacitors of the measurement path. If you do not turn the instrument off, complete “all” of the following items, regardless of any instrument’s settings.
 - Terminate measurement by pressing the Stop key, confirm that the Measurement status indicator is not lit.
 - Confirm that the High Voltage indicator is not lit.
 - Open the shielding box access door (open the Interlock terminal).
 - Discharge any capacitors if the capacitance is connected to an SMU.
- Warn workers in the vicinity of the instrument about hazardous conditions.

Gefahr durch Hochspannung

Von den Geräten Agilent B1505A können Spannungen an den Anschlüssen "Force, Guard und Sense" von bis zu 3000 V ausgehen. Um elektrischem Schlag vorzubeugen, ist bei der Benützung der Geräte Agilent B1505A folgendes zu beachten.

- Verwenden Sie ein dreiphasiges AC-Stromkabel für die Gerätesteckvorrichtung (Eingang) und schließen Sie das Instrument an eine Erdung an (Sicherheitserdung).
- Bereiten Sie das Abschirmungsgehäuse vor, dass die Oberfläche eines zu testenden Geräts abdeckt und mit einem Verriegelungsstromkreis ausgestattet ist, der bei geöffneter Tür unterbrochen wird.
- Vor der Messung verbinden Sie den Verriegelungsstromkreis mit dem Interlock-Anschluss dieses Instruments.
- Prüfen Sie in regelmäßigen Abständen, dass die Verriegelungsfunktion ordnungsgemäß funktioniert.
- Bevor Sie die Verbindungen zu den Anschlüssen Force, Guard und Sense berühren, schalten Sie das Instrument aus und entladen alle Kondensatoren des Messwegs. Wenn Sie das Instrument nicht ausschalten, führen Sie, unabhängig von den Instrumenteinstellungen, alle folgenden Schritte durch.
 - Beenden Sie die Messung, indem Sie auf die Taste "Stop" drücken. Stellen Sie sicher, dass die Statusanzeige "Measurement" nicht leuchtet.
 - Stellen Sie sicher, dass die Anzeige "High Voltage" nicht leuchtet.
 - Öffnen Sie die Tür des Abschirmungsgehäuses (öffnen des Interlock-Anschlusses).
 - Entladen Sie alle Kondensatoren, wenn die Kapazität mit einer SMU verbunden ist.
- Warnen Sie Mitarbeiter in der Umgebung des Instruments vor den Gefahren.

Danger de choc dû à une haute tension

Une tension dangereuse (max. \pm pour HVSMU; 3000 Vdc, max. \pm pour HPSMU; 200 Vdc) émanant du dispositif Agilent B1505A peut être sortie aux bornes de force, d'appareil de protection ou de détection. Les précautions suivantes doivent être observées contre commotion électrique accidentelle.

- Utilisez un câble d'alimentation CA à trois conducteurs vers le coupleur secteur (entrée) et branchez l'instrument sur une mise électrique à la terre (prise de terre de sécurité).
- Préparez le boîtier de protection qui couvre l'interface avec le dispositif à tester et équipez-le d'un circuit de sécurité qui s'ouvre lors de l'ouverture d'une porte.
- Avant de procéder aux mesures, connectez le circuit de sécurité à la borne Interlock de l'instrument.
- Vérifiez régulièrement le bon fonctionnement de la fonction de sécurité.
- Avant de toucher les connexions des bornes Force, Guard et Sense, mettez l'instrument hors tension et déchargez tout condensateur du chemin de mesure. Si vous ne mettez pas l'instrument hors tension, effectuez « toutes » les opérations ci-dessous, quels que soient les paramètres de l'instrument.
 - Terminez les mesures en appuyant sur la touche Stop ; vérifiez que l'indicateur d'état Measurement est éteint.
 - Vérifiez que le témoin High Voltage est éteint.
 - Ouvrez la trappe d'accès au boîtier de protection (ouvrez la borne Interlock).
 - Déchargez les éventuels condensateurs si la capacité est connectée à une unité SMU.
- Informez les personnes travaillant à proximité de l'instrument des conditions.

高電圧感電注意

Agilent B1505A のフォース、ガード、センス端子には、危険電圧が出力されることがあります (HVSMU の場合は最大 ± 3000 Vdc、HPSMU の場合は最大 ± 200 Vdc)。感電事故防止のため、Agilent B1505A、N1259A、N1258A の使用時には必ず以下の事柄を守ってください。

- 3 極電源ケーブルを使用して本器を接地してください。
- ドアを開くことによって開放されるインターロック回路を装備し、被測定デバイスとのインタフェースを覆うことのできるシールド・ボックスを用意してください。
- 測定を開始する前にはインターロック回路を本器の Interlock 端子に接続してください。
- インターロック機能が正常であることを定期的を確認してください。
- Force、Guard、Sense 端子に繋がる接続部に触れる前には、本器の電源を切断してください。また、測定系のキャパシタを放電してください。電源を切らない場合は、以下の事項を全て実施してください。
 - Stop キーを押して Measurement インジケータが消灯したことを確認してください。
 - 高電圧警告 (High Voltage) インジケータが消灯していることを確認してください。
 - シールド・ボックスのドアを開けてください (Interlock 端子を開放してください)。
 - キャパシタが SMU に接続されているならば、キャパシタを放電してください。
- 周囲のほかの作業者に対しても、高電圧危険に対する注意を徹底してください。

環境責任



- 廃棄電気／電子機器（WEEE）指令 2002/96/EC

本器は WEEE 指令（2002/96/EC）のマーキング要件に適合します。貼付の製品ラベル（左記）は、本電気／電子製品を家庭ゴミとして廃棄してはならないことを示します。

製品カテゴリ：WEEE 指令の付属書 1 の機器タイプによると、本器は「モニタリング／制御機器」製品に分類されます。

家庭ゴミとして廃棄しないでください。

不要な製品を返品する場合は、計測お客様窓口までお問い合わせになるか、下記ウェブサイトで詳細をお確かめください。

www.agilent.com/environment/product/

- LCD の蛍光ランプ

液晶ディスプレイ（LCD）を使用している製品の廃棄には注意してください。LCD のバックライト用蛍光ランプは水銀を含んでいるため、適正な法律・法令・規制に従って管理、リサイクル、または廃棄される必要があります。蛍光ランプのリサイクル・廃棄に関する詳しい情報は下記ウェブサイトを参照してください。

<http://www.agilent.com/environment/mercury.shtml>

米国在住の場合は下記ウェブサイトも参照してください。

<http://www.lamprecycle.org>

<http://www.eiae.org>

お問い合わせ先は下記ウェブサイトを参照してください。

<http://www.agilent.com/go/contactus>

- 過塩素酸塩使用電池の取り扱い注意

過塩素酸塩を含んだ電池またはコイン型電池を使用している製品の廃棄には注意してください。このような電池を米国カリフォルニア州でリサイクル・廃棄する場合、特別な取り扱いが必要となります。下記ウェブサイトを参照してください。

<http://www.dtsc.ca.gov/hazardouswaste/perchlorate/>

使用上の注意

Agilent B1505A パワーデバイス・アナライザ／カーブトレーサは Microsoft Windows XP Professional の環境下で動作する計測器です。Agilent B1505A の操作には、特別にデザインされた Windows アプリケーションプログラム、Agilent EasyEXPERT ソフトウェアを使用します。

- 保証・サポートについて

工場出荷時のプリロード状態の Agilent B1505A を、製品保証および製品サポートの対象とさせていただきます。

- Agilent EasyEXPERT、Windows XP のアップデートについて

Agilent EasyEXPERT のパッチプログラムや重要な Windows セキュリティパッチについては、Agilent Technologies が動作確認を実施し、情報を提供いたします。必要なアップデートをご自身で行ってください。

- Windows XP 対応の市販ソフトウェア、周辺機器の使用について（必要ドライバのインストールを含む）

市販製品の使用は可能ですが、ご自身の判断に基づいてご使用ください。Agilent Technologies は、市販製品との適合性に関する情報提供を致しかねます。万一、動作が不安定になった場合は Agilent B1505A システムのリカバリを実施してください。

- 修理について

弊社サービス・センターにて引き取り修理を実施いたします。修理内容におきましては、サポートの都合上、告知なく、最新構成へのアップグレードがなされる場合があります。ご了承ください。

必要に応じてハードディスクの内容を工場出荷時の状態に戻してから修理を行います。周辺機器が接続されていた場合にはそれを外します。

返却の際には、ハードディスクの内容が初期化されている場合があります。また、周辺機器は接続を外した状態で返却いたします。

- その他の注意

- 故障や不慮の事故によってハードディスク上のデータを失うことのないよう、データのバックアップを行ってください。
- Agilent B1505A をコンピュータ ウィルスに感染させないでください。
- ネットワークに接続する場合は、Agilent B1505A をコンピュータ ウィルスに感染させることのないよう、ご注意ください。

快適に作業を行うには

作業環境を快適にし、生産性を高めるには、作業空間の正しいセットアップと計測器の正しい使用が重要となります。この観点から Agilent では、人間工学の原理に基づいてセットアップと使用法に関するアドバイスをを行っています。キーボードや入力デバイスを長時間、正しくない操作方法で使用すると、手や腕の柔組織が反復運動損傷 (RSI) を受けます。操作中に不快感や痛みを感じた場合は、直ちに使用を止め、早急に担当医に相談してください。RSI の詳細については、下記「反復運動損傷について」を参照し、記されているアドバイスをよくお読みください。ここでは、ISO 9241 や European Community Display Screen Equipment 指令などの関連する国際標準、規制、ガイドラインに対するリファレンスもあります。会社に固有のガイダンスについては、会社の人事部あるいはその他の関連部門にお問い合わせください。

- 反復運動損傷について

Agilent では、快適さや安全を第一に考え、人間工学の原理およびアドバイスに従った使用を推奨しています。科学文献によれば、特に手や腕における柔組織の損傷は、手や前腕の反復運動を必要とするキーボードやその他の機器の不適切な長時間の使用と関わりがあります。この文献では、反復運動損傷と呼ばれるこうした損傷を増大させる危険な要因が、他にも多数存在することが指摘されています。

- RSI とは

RSI の原因は特定されていませんが、RSI の発生には、次に記す様々な危険要因が関係しています。

- 動作や移動を中断せずに長く繰り返すすぎた。
- 動作をぎこちない、無理な姿勢で実行した。
- 長時間、姿勢を変えずにいた。
- 短い休憩を頻繁にとらなかった。
- その他の環境および心理社会的要因

このほか、キーボード、マウスや他の入力デバイスの使用に伴う RSI の発生が報告されています。リウマチ性関節炎、肥満、糖尿病などの病気が原因で、こうした損傷にかかりやすくなる場合があります。

- 不快を感じた場合の対処方法

何か不快を感じた場合は、すぐに専門家から医療アドバイスを受けてください。通常、診断および治療が早いほど、問題の解決も早まります。

- マウスおよびその他の入力デバイス

マウスやその他の入力デバイスを使用する場合、様々な状況から不快感や損傷の危険が増大します。下記アドバイスに従うことで、こうした危険を減らすことができます。

- マウスやその他の入力デバイスの使用中は、手、手首、前腕が楽な位置になるように心がけます。
- 親指でトラックボールやスペースボールのボールを転がす場合、親指はリラックスした自然な形にして、手、手首、前腕を楽な状態に保ちます。
- マウスは指で軽く握ります。手はリラックスさせ、指の力を抜きます。マウスをきつく握らないでください。
- マウスのボタンやスクロールホイールをアクティブにしたり、マウス、トラックボールや他の入力デバイスをスクロールするときは、指にほとんど力を入れないようにします。力を入れすぎると、手、手首、前腕の腱や筋肉に不要な圧力がかかります。
- スクローリングマウスを使っている場合、スクロールホイールを動かすときは、指や手をリラックスさせ、楽な状態に保ってください。この種のマウスには、マウスの動きやボタンのクリックの回数を減らすソフトウェアが付属しています。
- マウス、トラックボールや他の入力デバイスを使用するときは、使用中に身体を伸ばさなくて済むよう、キーボードのなるべく近くと同じ高さの場所に置くようにします。
- 質の良いマウスパッドを使用することにより、マウスが効率良く働くようにして、手や手首の不要な動きを減らします。
- マウスとトラックボールを常に清潔にしておきます。溜まったほこりやごみを定期的に取り除くと、入力デバイスが動きに正しく追従でき、手や手首の不要な動きを減らすことができます。

本書の構成

本書は Agilent Technologies B1505A の製品概要、設置方法について説明しています。

- 使ってみましょう
Agilent B1505A の基本操作を説明しています。
- 概要
Agilent B1505A の製品概要を説明しています。
- 設置
Agilent B1505A の設置、メンテナンスについて説明しています。
- 仕様とオプション
Agilent B1505A の仕様、オプションを説明しています。

NOTE

最新版ファームウェア、ソフトウェア、マニュアル、サポート情報を入手するには Agilent Technologies サポートサイト (<http://www.home.agilent.com>) にアクセスしてください。画面一番上 Contact Us 右側のメニューから「日本」を選択し、「オシロスコープ、アナライザ、測定器」、「パラメトリック/デバイス・アナライザ、カーブ・トレーサ」を選択してください。Agilent B1500A/B1505A/EasyEXPERT の製品紹介サイトに到達します。

Intel および Celeron は米国およびその他の国における米国 Intel Corporation の商標です。Microsoft、Windows および Windows Vista は米国およびその他の国における米国 Microsoft Corporation の登録商標または商標です。

目次

1. 使ってみましょう

B1505A の起動と停止	1-3
B1505A を起動する	1-4
B1505A を停止する	1-4
EasyEXPERT を起動する	1-6
ワークスペースが 1 つだけある場合	1-7
ワークスペースを作成する	1-8
ワークスペースを選択する	1-9
トレーサ・テストを使用する	1-10
アプリケーション・テストを使用する	1-12
クラシック・テストを使用する	1-14
測定を実行する	1-16
Test Result Editor を使用する	1-17
解析ツールを使用する	1-18

2. 概要

製品概要	2-3
Agilent EasyEXPERT ソフトウェア	2-5
フロント・パネル	2-7
リア・パネル	2-10
	2-11
	2-12
	2-13
測定ユニット	2-14
GNDU - グランド・ユニット	2-14
SMU について	2-15
HPSMU - 高電力 SMU	2-16
HCSMU - 大電流 SMU	2-19

目次

HVSMU - 高電圧 SMU	2-21
MFCMU - マルチ周波数 CMU	2-23
アクセサリ	2-26
N1258A モジュール セレクタ	2-26
⚠	2-27
⚠	2-28
⚠	2-29
N1259A テスト フィクスチャ	2-30
⚠	2-30
⚠	2-31
⚠	2-32
⚠	2-33
⚠	2-34
⚠	2-36
⚠	2-37
⚠	2-39
N1260A 高電圧バイアス T	2-42
⚠	2-42
N1261A プロテクションアダプタ	2-43
⚠	2-43
N1262A R ボックス	2-45
⚠	2-45
16493S-010/011 HCSMU アダプタ	2-46
⚠	2-46
16493S-020/021 デュアル HCSMU アダプタ	2-47
⚠	2-47
3. 設置	
⚠	3-2
設置前の準備	3-3
必要電源	3-3

目次

動作環境	3-3
保管および輸送時の環境	3-3
設置条件	3-4
電源ケーブル	3-4
納入時の検査と設置	3-6
正しく届いていることを確認する	3-6
初期セットアップを行う	3-7
表示言語を変更する	3-9
Windows ログオン設定を変更する	3-10
GPIB アドレスを変更する	3-11
システム・コントローラを有効にする	3-12
メンテナンス	3-13
クリーニング	3-13
自己診断	3-13
▲	3-13
校正	3-13
プラグイン・モジュールについて	3-14
モジュールの種類と装着位置	3-15
4. 仕様とオプション	
仕様	4-3
仕様条件	4-3
メインフレーム	4-4
HPSMU	4-6
HCSMU	4-9
HVSMU	4-11
SMU 共通仕様	4-13
SMU 参考値	4-15
MFCMU	4-19
アクセサリ	4-24

目次

Agilent EasyEXPERT ソフトウェア	4-31
一般仕様	4-38
アクセサリとオプション	4-39

1 使ってみましょう

使ってみましょう

この章では Agilent B1505A の基本操作を説明します。詳細機能、操作を学ぶ前に、まず使ってみてください。この操作では Agilent B1505A 本体、電源ケーブル、USB キーボードを使用します。できれば USB マウスとスタイラス ペンも使用してください。Agilent B1505A の操作には、グラフィカル・ユーザ・インタフェースとして Agilent EasyEXPERT ソフトウェアを使用します。

操作中は被測定デバイスを接続しません。全測定端子を開放しておいてください。

この章は、下記セクションで構成されています。

- B1505A の起動と停止
- EasyEXPERT を起動する
- トレーサ・テストを使用する
- アプリケーション・テストを使用する
- クラシック・テストを使用する
- 測定を実行する
- 解析ツールを使用する

NOTE

初めて使用する場合には

製品納入後、初めて電源をオンする場合は、初期セットアップを行う必要があります。「納入時の検査と設置 (p. 3-6)」を参照して初期セットアップを行ってください。初期セットアップ後、ユーザが追加されていない場合は、ユーザ Agilent B1500 User (パスワードなし) で自動ログオン可能です。

B1505A の起動と停止

NOTE

B1505A の電源をオンする時には

電源をオンする時には、測定端子からデバイスははずすか、デバイス側で測定端子をオープンします。また、測定を終了したら測定端子を開放するようにしてください。デバイスを接続したまま放置すると、不慮の操作・動作や測定ケーブルなどのチャージアップによってデバイスを破壊する可能性があります。

NOTE

Start EasyEXPERT ボタンが表示されない場合には

スタートメニューから All Programs > Start EasyEXPERT を選択することによって、Start EasyEXPERT ボタンを表示することができます。

NOTE

オートスタート機能

オートスタート機能オンの場合、EasyEXPERT は B1505A の起動プロセスの一部として起動します。オートスタート機能オフの場合、EasyEXPERT は起動しないで Start EasyEXPERT ウィンドウが開きます。

オートスタート機能をオフにするには、EasyEXPERT メイン画面の File > Exit メニューで開かれる Start EasyEXPERT ウィンドウを使用します。そして Option > Auto Start of EasyEXPERT メニューからチェックを外します。

NOTE

EasyEXPERT が起動しない場合には

Windows タスクバーにあるアイコンから Agilent Connection Expert を起動して、Instrument I/O on this PC に表示される USB0 接続状態を確認します。

USB0 接続状態表示例：

```
USB0
+ B1500A (USB0::2391::1::0001::0::INSTR)
+ agb1500a
+ UsbDevice1
```

agb1500a および UsbDevice1 が存在しない場合は、Add VISA Alias を使用して (B1500A (USB0::...::INSTR) の右ボタンメニュー内)、これらを追加します。問題が解決しない場合は「Agilent EasyEXPERT ユーザ・ガイド」を参照して、Agilent B1500 システムのリカバリを実施してください。

使ってみましょう
B1505A の起動と停止

B1505A を起動する

1. 電源ケーブルを用いて Agilent B1505A を AC 電源に接続します。
2. USB キーボード（できれば USB マウスも）を B1505A に接続します。
3. Standby スイッチ（フロントパネル右下の丸ボタン）を押します。
Windows の起動、測定モジュールの初期化、セルフキャリブレーションが始まります。Windows の起動後、Windows にログオンします。

ログオンすると、Start EasyEXPERT ボタンが表示されるか、オートスタート機能オンの場合は EasyEXPERT が自動起動します。

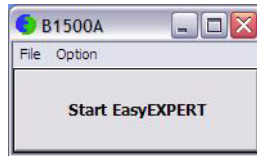

B1505A を停止する

Standby スイッチ（フロントパネル右下の丸ボタン）を押します。Windows が終了し、Agilent B1505A がスタンバイ状態になります。

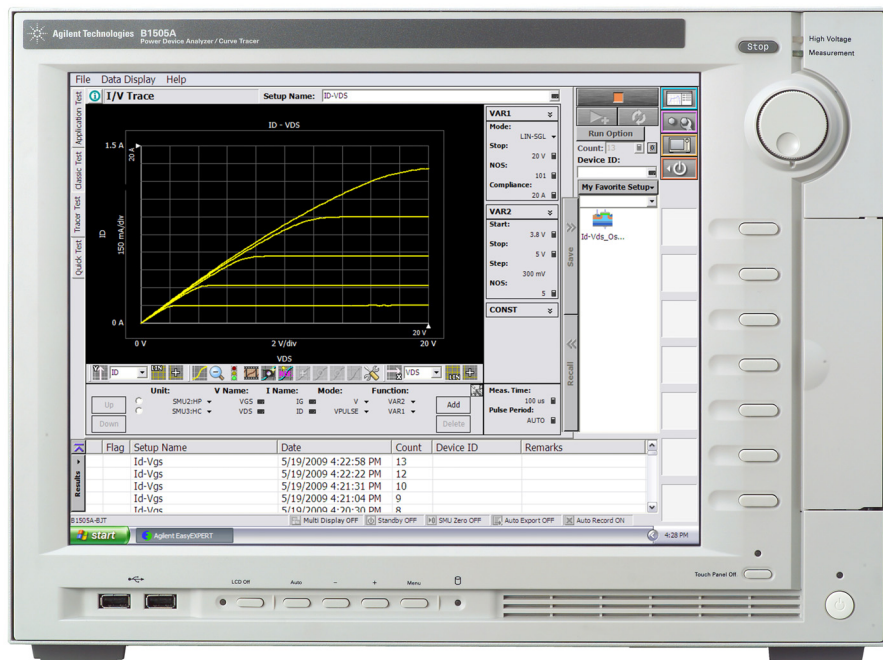

NOTE

Agilent B1505A のフロントパネルには次のユーザ・インタフェースがあります。

- **Stop**
実行中の測定またはソース出力を直ちに停止します。
- **ロータリー ノブ**
ノブを回すとグラフ ウィンドウ上のマーカが動きます。またはアクティブな入力フィールドの値が変更されます。
ノブを押すと値の設定が確定されます。
- **ソフトキー**
7つのソフトキーが有効です。ダイアログ ボックスや入力フィールドへの候補を選択します。
- **Touch Panel Off**
タッチスクリーン操作を有効または無効にします。
- **Standby スイッチ**
B1505A を起動します。動作中に押すことで B1505A をスタンバイ状態にします。
- **LCD Off**
LCD パネルを有効 (LED 消灯) または無効 (LED 点灯) にします。
- **Auto, -, +, Menu**
ディスプレイの調整用に 4 つのキーがあります。自動調整を行うには Auto を押します。マニュアル調整を行うには -, +, Menu を使用します。

Agilent B1505A を操作するには、グラフィカル・ユーザ・インタフェースとして Agilent EasyEXPERT ソフトウェアを使用します。

Agilent EasyEXPERT の操作にはタッチスクリーンを使用します。タッチスクリーンの操作には、指もしくは、スタイラス ペンなどを使用します。また、USB キーボードと USB マウスを使用することも可能です。

USB デバイスの取り外しを行う場合は、Windows タスクバーにある「ハードウェアの安全な取り外し」を使用してください。これを使用しないで取り外しを行う場合、B1505A 内部で通信エラーが生じる可能性があります。エラーが生じた場合は、B1505A の電源をオフし、B1505A 本体から電源ケーブルを抜き取ってください。再起動する場合、30 秒程度放置した後に電源ケーブルを接続し、電源をオンしてください。

EasyEXPERT を起動する

1. オートスタート機能オフの場合、Start EasyEXPERT ボタンが表示されます。ボタンをクリックし、EasyEXPERT ソフトウェアのメイン画面またはワークスペース選択画面が表示されるまで待ちます。

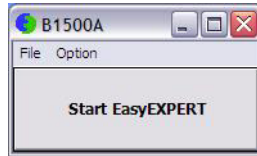

NOTE

ワークスペースは、B1505A の内蔵ハードディスク ドライブ内に作成されるスペースであり、テストセットアップやテストレコードを保存する場所です。ユーザ毎の作成・割り当てが可能です。

2. 初めての起動時あるいは、ワークスペースが1つもない場合は、ワークスペースが自動的に作成されます。
「トレーサ・テストを使用する (p. 1-10)」、「アプリケーション・テストを使用する (p. 1-12)」、または「クラシック・テストを使用する (p. 1-14)」に進んでください。
3. ワークスペースが1つだけある場合は Figure 1-1 の画面が表示されます。
「ワークスペースが1つだけある場合 (p. 1-7)」に進んでください。
4. ワークスペースが2つ以上ある場合は Figure 1-3 の画面が表示されます。
「ワークスペースを選択する (p. 1-9)」に進んでください。

ワークスペースが 1 つだけある場合

Figure 1-1 のような画面に対して次の操作を行います。

1. ワークスペースの作成を希望しない場合は、Yes ラジオ ボタンを選択して OK をクリックします。「トレーサ・テストを使用する (p. 1-10)」、「アプリケーション・テストを使用する (p. 1-12)」、または「クラシック・テストを使用する (p. 1-14)」に進んでください。
2. ワークスペースの作成を希望する場合は、No ラジオ ボタンを選択して Next をクリックします。Figure 1-2 の画面が表示されます。
「ワークスペースを作成する (p. 1-8)」に進んでください。

Figure 1-1

ワークスペースが 1 つだけある場合

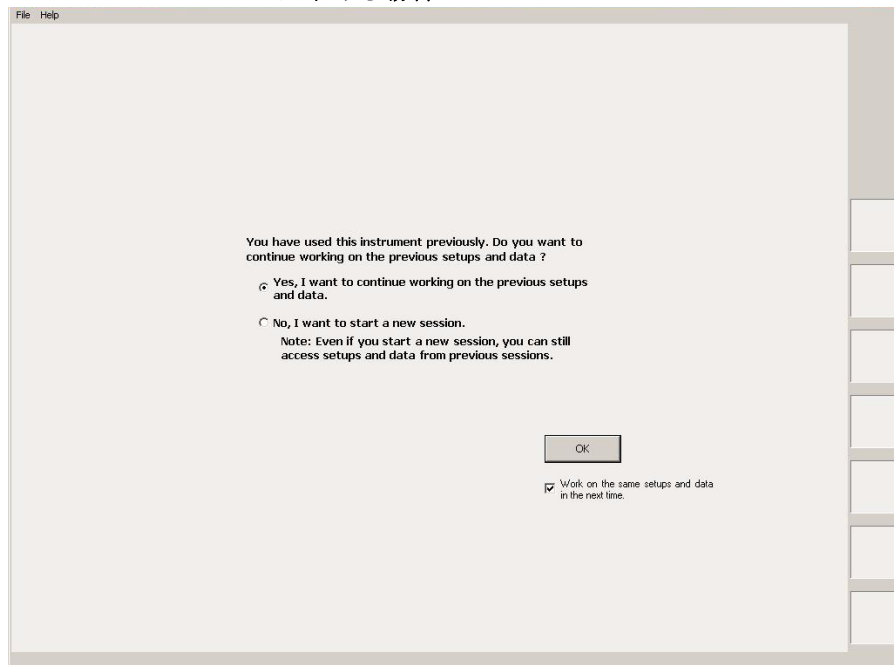

NOTE

Work on the same setups and data in the next time

このチェックボックスをチェックしておくで、次回起動時にワークスペース選択画面がスキップされます。EasyEXPERT は最終実行時に使用されたワークスペースを用いて起動します。再設定するには EasyEXPERT メイン画面の File > Close Workspace メニューをクリックします。

使ってみましょう
EasyEXPERT を起動する

ワークスペースを作成する

Figure 1-2 のような画面に対して次の操作を行います。ワークスペースの作成をキャンセルするには **Prev** をクリックします。

1. 作成するワークスペース名を、上側の入力フィールドに入力します。
Public ワークスペース（全ユーザ使用可能）を作成する場合は **Allow other users to access this workspace** ボックスにチェックを付けます。

2. ユーザが既存ワークスペースのオーナーである場合は、既存ワークスペースの名前を変更することができます。

名前の変更を希望する場合は、新しい名前を下側の入力フィールドに入力します。

Public ワークスペース（全ユーザ使用可能）を作成する場合は **Allow other users to access this workspace** ボックスにチェックを付けます。

3. **OK** をクリックします。

「トレーサ・テストを使用する (p. 1-10)」、「アプリケーション・テストを使用する (p. 1-12)」、または「クラシック・テストを使用する (p. 1-14)」に進んでください。

Figure 1-2

ワークスペースの作成

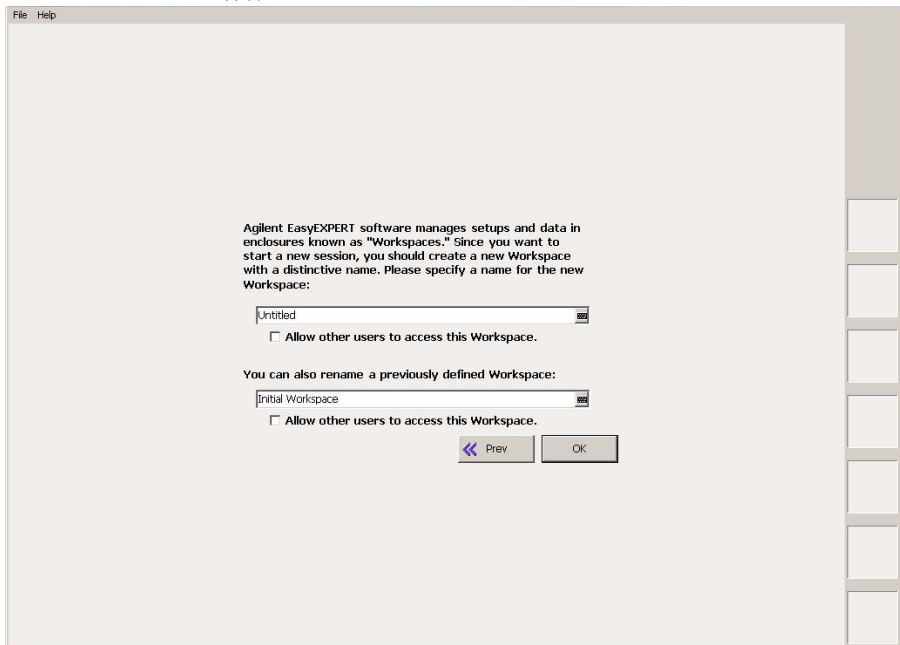

The screenshot shows a dialog box titled "Agilent EasyEXPERT software manages setups and data in enclosures known as 'Workspaces.' Since you want to start a new session, you should create a new Workspace with a distinctive name. Please specify a name for the new Workspace:". It features two input fields: the top one is labeled "Untitled" and the bottom one is labeled "Initial Workspace". Below each input field is a checkbox labeled "Allow other users to access this Workspace.". At the bottom of the dialog are two buttons: "Prev" (with a left-pointing arrow) and "OK".

ワークスペースを選択する

Figure 1-3 のような画面に対して次の操作を行います。この例では、Demo Workspace という Public ワークスペースを選択します。

1. Public Workspaces owned by other users ラジオ ボタンをクリックします。
2. Demo Workspace をクリックし、選択します
3. Continue をクリックします。

「トレーサ・テストを使用する (p. 1-10)」、「アプリケーション・テストを使用する (p. 1-12)」、または「クラシック・テストを使用する (p. 1-14)」に進んでください。

Figure 1-3

ワークスペースの選択

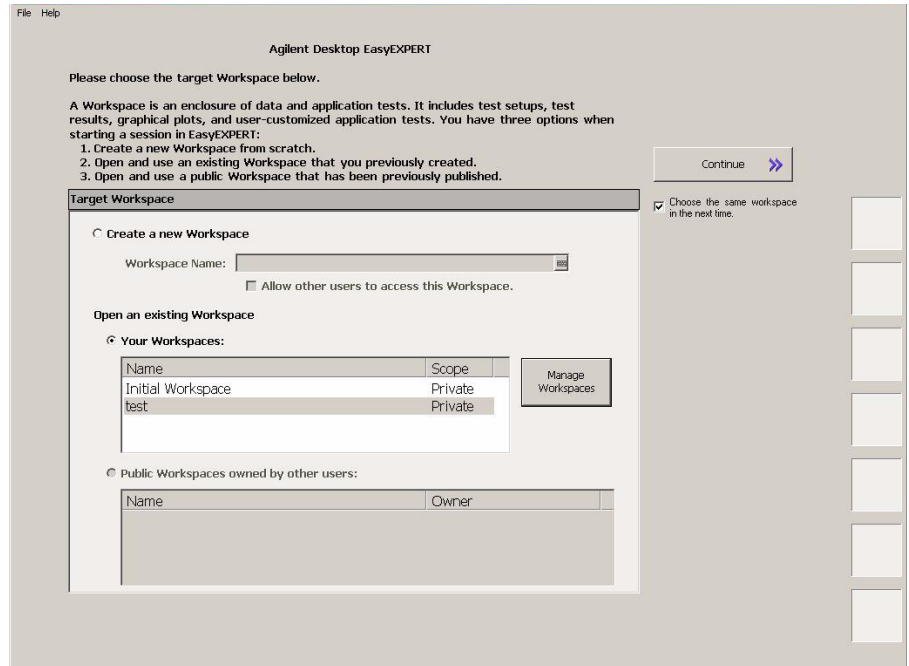

NOTE

Choose the same Workspace in the next time



このチェックボックスをチェックしておくで、次回起動時にワークスペース選択画面がスキップされます。EasyEXPERT は最終実行時に使用されたワークスペースを用いて起動します。再設定するには EasyEXPERT メイン画面の File > Close Workspace メニューをクリックします。

トレーサ・テストを使用する

以下の手順は、トレーサ・テストの設定を行います。

1. EasyEXPERT メイン画面左端の Tracer Test タブをクリックします。
Figure 1-4 のような I/V Trace 画面が表示されます。
2. グラフ下の領域に、使用するチャンネルを Table 1-1 のように設定します。
チャンネルを追加するには Add ボタンをクリックします。
3. グラフ右の領域に、測定条件を Table 1-3 のように設定します。
4. グラフ下の領域に、グラフ表示条件を Table 1-2 のように設定します。

値を入力するには USB キーボードまたは、入力フィールド右横のボタンをクリックすることによって現れるスクリーン・キーボードまたは数値キーパッドを使用します。

測定を開始するには、 (シングル測定) または  (リピート測定) をクリックします。

Stop フィールドをハイライトした状態でリピート測定を開始すると、ロータリノブを用いて測定範囲および表示範囲を変更することができます。

Table 1-1

I/V Trace チャンネル設定

Unit	V Name	I Name	Mode ^a	Function
SMU1	V1	I1	V	VAR1
SMU2	V2	I2	V	CONST

- a. 出力モード。電流出力・電圧測定を行う場合は I または IPULSE に、電圧出力・電流測定を行う場合は V または VPULSE に設定します。

Table 1-2

I/V Trace グラフ設定

	変数名	スケール			変数名	スケール	
Y ↑	I1	LIN	±	→ X	V1	LIN	±

使ってみましょう
トレーサ・テストを使用する

Table 1-3

I/V Trace 測定条件設定

VAR1		CONST	
Mode	LIN-SGL	Unit	SMU2
Start	0 V	Source	0 V
Stop	1 V	Compliance	5 mA
Step	10 mV		
NOS	101		
Interlacing	1		
Compliance	5 mA		
Pwr Comp.	OFF	Meas. Time	2 us
Dual Polarity	ON	Step Time	500 us

Figure 1-4

I/V Trace 画面の表示例

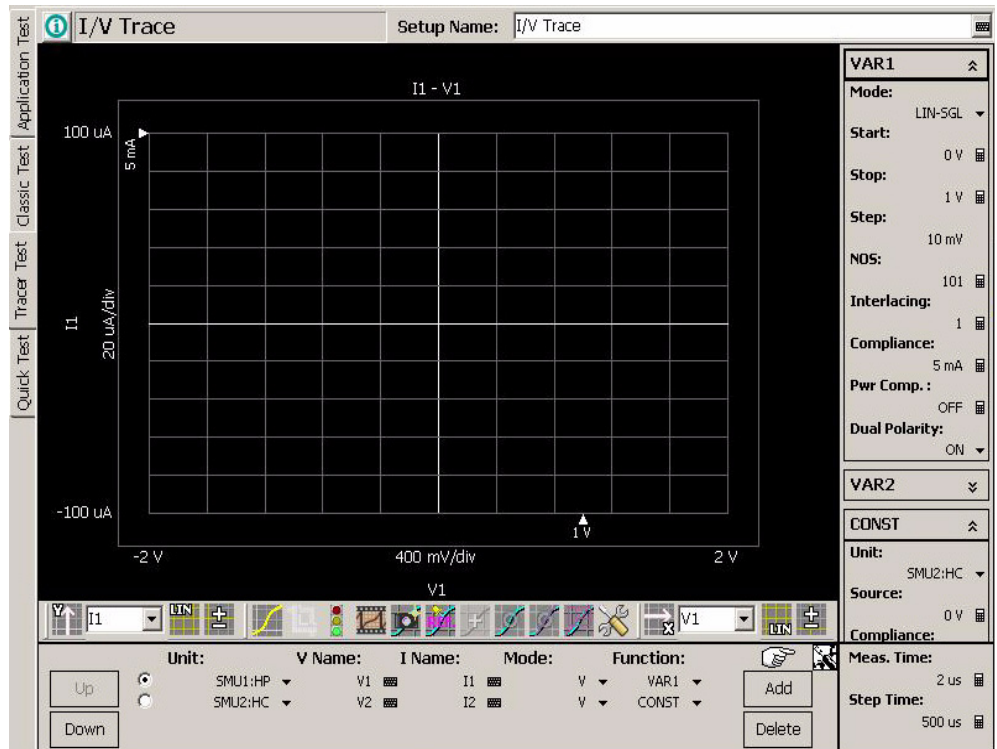

使ってみましょう
アプリケーション・テストを使用する

アプリケーション・テストを使用する

Figure 1-5 のような画面に対して次の操作を行います。

Figure 1-5

EasyEXPERT メイン画面の表示例

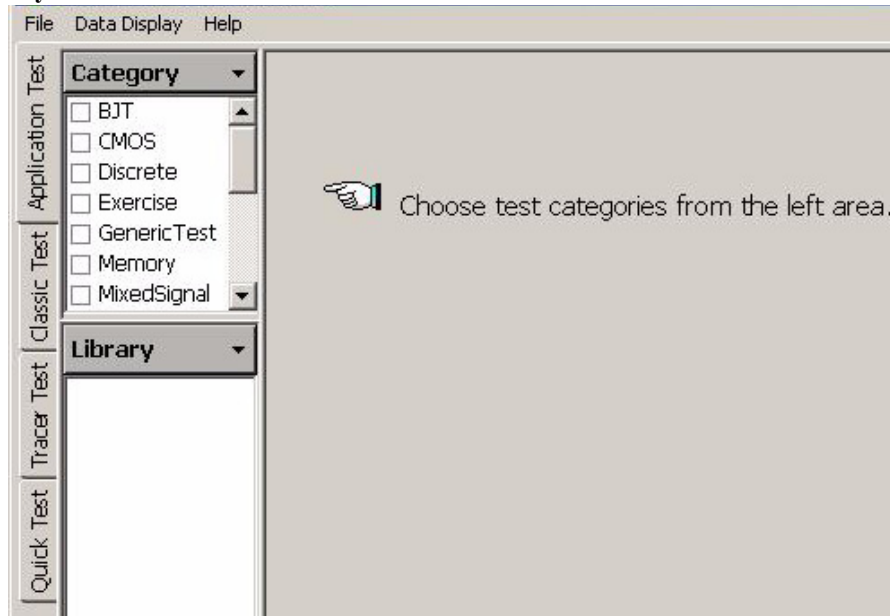

1. EasyEXPERT メイン画面左端の Application Test タブをクリックします。
2. Category 領域を設定します。例えば、PwrDevice をチェックします。Library 領域にテスト定義がリストされます。
3. Library 領域でテスト定義を選択します。例えば、BVgso[3] PwrDevice と Select ボタンを順にクリックします。表示が Figure 1-6 のように変わります。
4. Test Parameters 領域で、測定条件の変更を行います。
次の例では、ゲート電圧出力範囲とソース出力チャンネルの変更を行います。
 - a. VgStop を -1.0 v に設定します。
 - b. Source を SMU2 に設定します。

値を入力するには USB キーボードまたは、入力フィールド右横のボタンをクリックすることによって現れるスクリーン・キーボードまたは数値キーボードを使用します。

測定を開始するには「測定を実行する (p. 1-16)」を参照してください。

NOTE

テスト定義

テスト定義は、アプリケーション・ライブラリとして定義・保存されているテストセットアップです。EasyEXPERT には 200 種類以上のテスト定義が含まれています。これらテスト定義は変更を施すことなく実行できます。また、テスト定義に変更を加えることで新しいテスト定義を作成できます。全てのテスト定義はサンプルです。アジレント・テクノロジーは、これらサンプルの使用によるいかなる損害に対しても責任を負いかねます。

Figure 1-6 アプリケーション・テスト設定画面の表示例

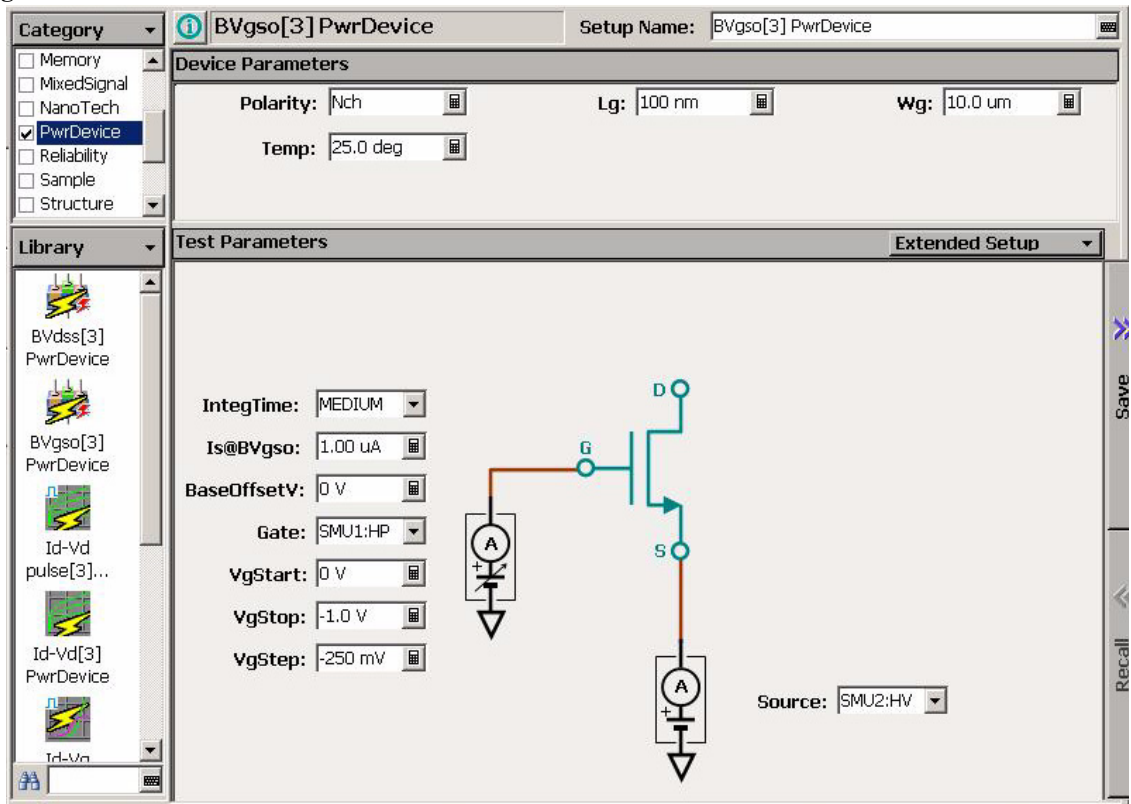

使ってみましょう
クラシック・テストを使用する

クラシック・テストを使用する

以下の手順は、I/V Sweep クラシック・テストの設定を行います。

1. EasyEXPERT メイン画面左端の Classic Test タブをクリックします。
2. I/V Sweep と Select ボタンを順にクリックします。
Figure 1-7 のような I/V Sweep Channel Setup 画面が表示されます。
3. Channel Setup パラメータを Table 1-4 のように設定します。
4. Measurement Setup タブをクリックし、Table 1-5 のように設定します。
5. Display Setup タブをクリックし、Table 1-6 のように設定します。

値を入力するには USB キーボードまたは、入力フィールド右横のボタンをクリックすることによって現れるスクリーン・キーボードまたは数値キーボードを使用します。

Figure 1-7

I/V Sweep Channel Setup 画面の表示例

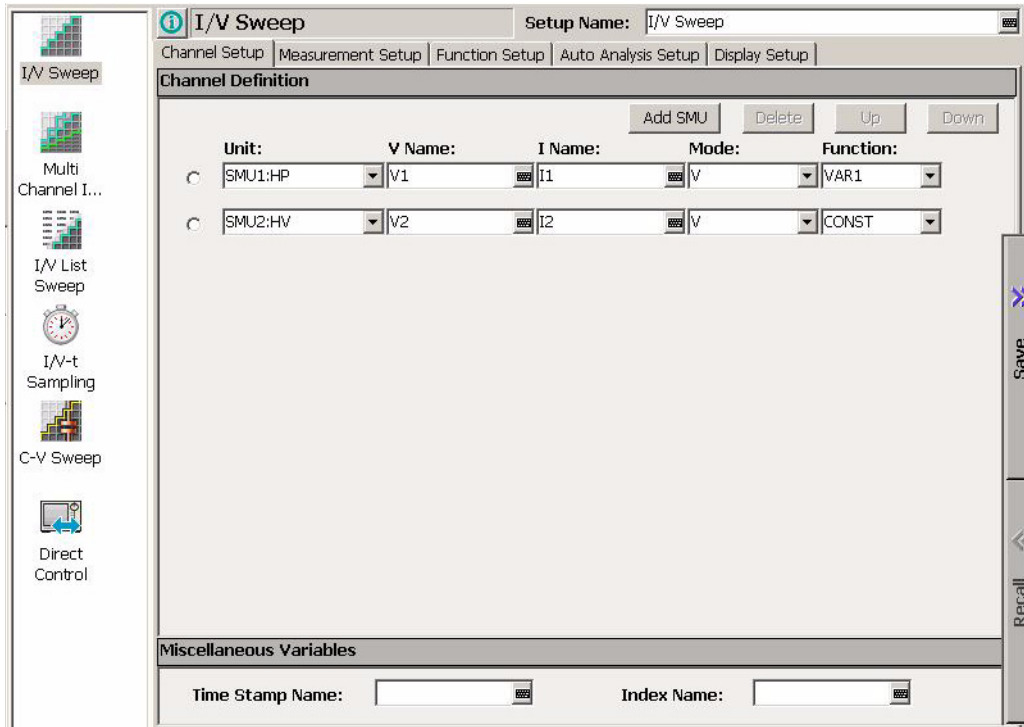

測定を開始するには「測定を実行する (p. 1-16)」を参照してください。

Table 1-4 I/V Sweep Channel Setup

Unit	V Name	I Name	Mode ^a	Function
SMU1	V1	I1	V	VAR1
SMU2	V2	I2	V	CONST

a. 出力モード。電流出力・電圧測定を行う場合は I または IPULSE に、電圧出力・電流測定を行う場合は V、VPULSE、または COMMON に設定します。

Table 1-5 I/V Sweep Measurement Setup

VAR1		Timing		Constants	
Unit	SMU1	Hold	0 s	Unit	SMU2
Name	V1	Delay	0 s	V Name	V2
Direction	Single			I Name	I2
Linear/Log	LINEAR			Mode	V
Start	0 V			Source	0 V
Stop	1 V			Compliance	5 mA
Step	10 mV				
No of Step	101				
Compliance	5 mA				
Pwr Comp	OFF			Sweep	CONTINUE AT ANY

Table 1-6 I/V Sweep Display Setup

	Name	Sharing	Scale	Min	Max
X	V1	(None)	Linear	0 V	1 V
Y1	I1	(None)	Linear	-5 mA	5 mA

使ってみましょう
測定を実行する

測定を実行する

1. Single ボタン（メイン画面右上）をクリックして、測定を開始します。
Data Display ウィンドウが開き、シングル掃引測定が開始されます。



測定が終了すると、Data Display ウィンドウに測定データが表示されます。例えば「クラシック・テストを使用する (p. 1-14)」の操作後に測定を実行した場合は、Figure 1-8 ようなテスト結果が表示されます。この章に記載されている手順の実行に際して、全測定端子は開放されているので、Figure 1-8 はリーク電流測定結果を示しています。

2. 自動データ保存機能がオンに設定されている場合（Auto Record ON）、測定終了後、Test Result Editor が画面の下の方に現れます。「Test Result Editor を使用する (p. 1-17)」を参照してください。

Figure 1-8 Data Display ウィンドウの表示例

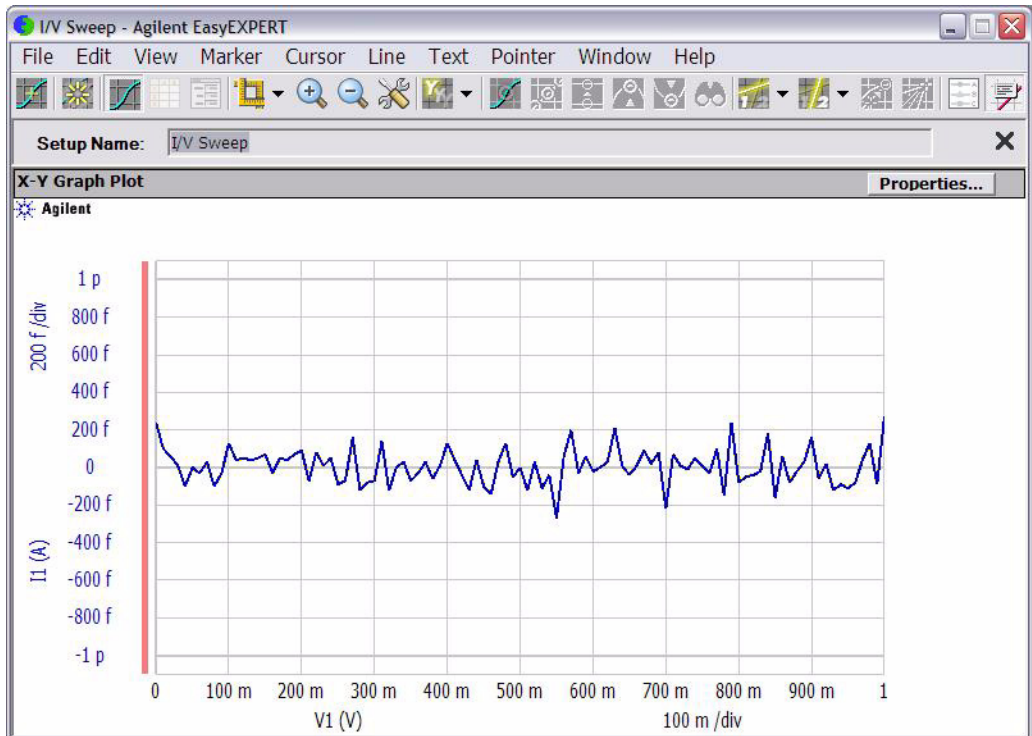

Test Result Editor を使用する

Test Result Editor には、次の GUI があり、テスト結果レコードにフラグや文字列を設定することができます。

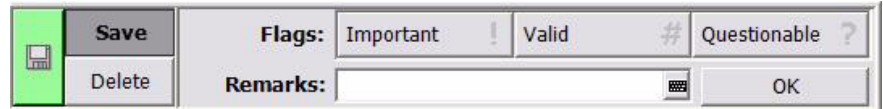

- Save ボタンと Delete ボタン
テスト結果レコードを Save または Delete にグループ分けします。
Save グループのテスト レコードは、EasyEXPERT メイン画面下方に常にリスト表示されます。
Delete グループのテスト レコードは、Results > Filter > Show Deleted Data がチェックされている場合にリスト表示されます。
- Flags ボタンエリア
次のボタンが有効です。テスト結果レコードに次のフラグのどれか1つをつけることができます。
 - Important ! ボタン
テスト結果レコードに重要フラグ (!) を設定します。
 - Valid # ボタン
テスト結果レコードに有効フラグ (#) を設定します。
 - Questionable ? ボタン
テスト結果レコードに疑問フラグ (?) を設定します。
- Remarks フィールド
テスト結果レコードの Remarks に入力される文字列を設定します。
- OK ボタン
Test Result Editor 上の設定を確定し、ダイアログボックスを閉じます。

使ってみましょう
解析ツールを使用する

解析ツールを使用する

Data Display ウィンドウには、様々な解析機能があります。

- View メニュー：スケールを調整するために使用します。
- Marker メニュー：マーカを表示、制御するために使用します。
- Cursor メニュー：カーソルを表示、制御するために使用します。
- Line メニュー：ラインを表示、制御するために使用します。

マーカ、カーソル、ラインの表示を有効にすると、それらのパラメータ値も X-Y Graph Plot エリアに表示されます。Figure 1-9 の例では、前頁のグラフにマーカ、Tangent ライン、Regression ラインを表示しています。マーカの位置、アクティブなカーソルの位置、アクティブなラインの切片 (Intercept) と傾き (Gradient) を読むことができます。

Figure 1-9 解析ツールの表示例

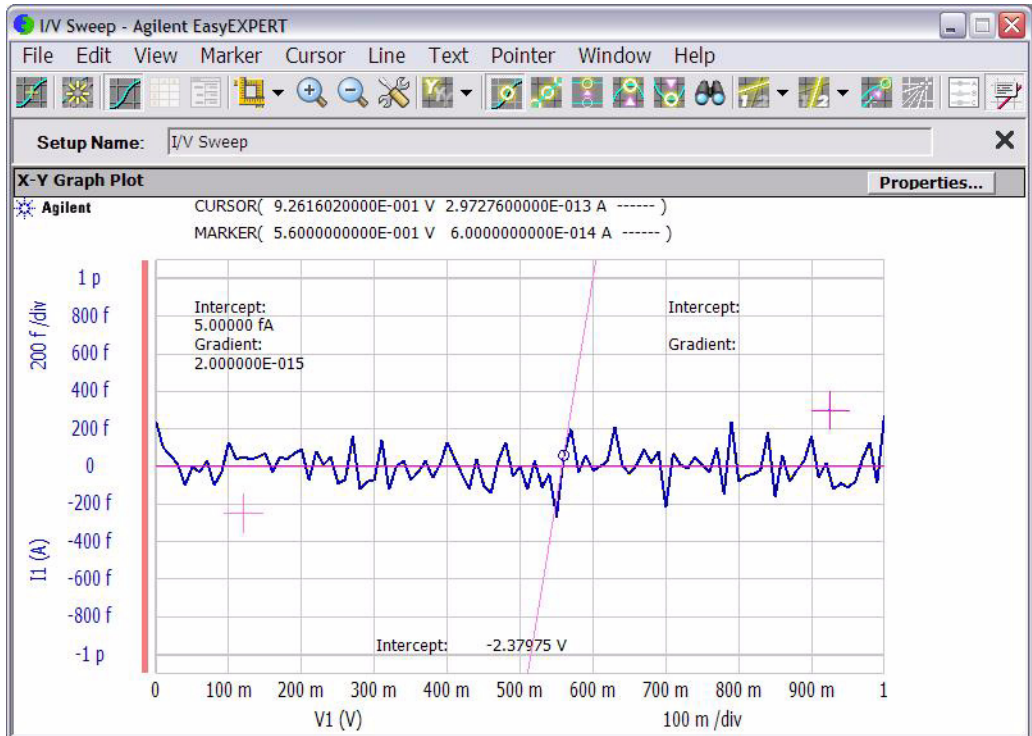

概要

本章は Agilent B1505A パワーデバイス・アナライザ／カーブトレーサの概要、基本機能について記述しています。次のセクションで構成されています。

- 製品概要
- フロント・パネル
- リア・パネル
- 測定ユニット
- アクセサリ

NOTE

アプリケーション・ライブラリ

Agilent B1505A はユーザ インタフェースとして Agilent EasyEXPERT ソフトウェアを使用します。テストの実行を容易にするため、EasyEXPERT にはアプリケーション・ライブラリ（テスト定義の集まり）が含まれています。テスト定義を選択し、実デバイス (DUT) に合わせた測定条件を入力するだけで、アプリケーション・テストを実行できます。

全てのテスト定義はサンプルです。アジレント・テクノロジーは、これらサンプルの使用によるいかなる損害に対しても責任を負いかねます。

NOTE

ユーティリティ

下記ユーティリティ（サンプルプログラム）がフォルダ C:\Program Files\Agilent\B1500\EasyEXPERT\Utilities に保存されています。

- プロローバコントロール プログラム
- 4155/4156 セットアップ ファイル コンバータ
- sleep.exe プログラム

詳細については、Agilent EasyEXPERT ユーザ・ガイドを参照してください。

製品概要

Agilent B1505A パワーデバイス・アナライザ／カーブトレーサは高電圧・大電流に対応するパラメータ・アナライザであり、パワーデバイス評価向けのワンボックスソリューションです。DC 電圧／電流出力機能、DC 電圧／電流測定機能、AC 信号出力・インピーダンス測定機能を備えているので1台の計測器による電流－電圧掃引測定、容量－電圧掃引測定などが可能です。

Agilent B1505A は Microsoft® Windows® 上の使いやすいグラフィカルユーザインタフェース、タッチパネル付き LCD、キーボード、マウスなどを用いた、容易かつ効率的な測定解析を実現します。またマーカ、カーソル、ラインなどの様々な解析ツールを使用して測定結果・特性グラフを解析することができます。

さらに GPIB リモート・コントロール・モードでは Agilent 半導体 DC パラメトリック計測器に共通の Agilent FLEX コマンドを用いて、外部コンピュータから B1505A を制御することが可能です。Agilent 4155/4156/B1500/E5260/E5270 のコントロール用に作成した測定プログラムを再利用することも可能です。

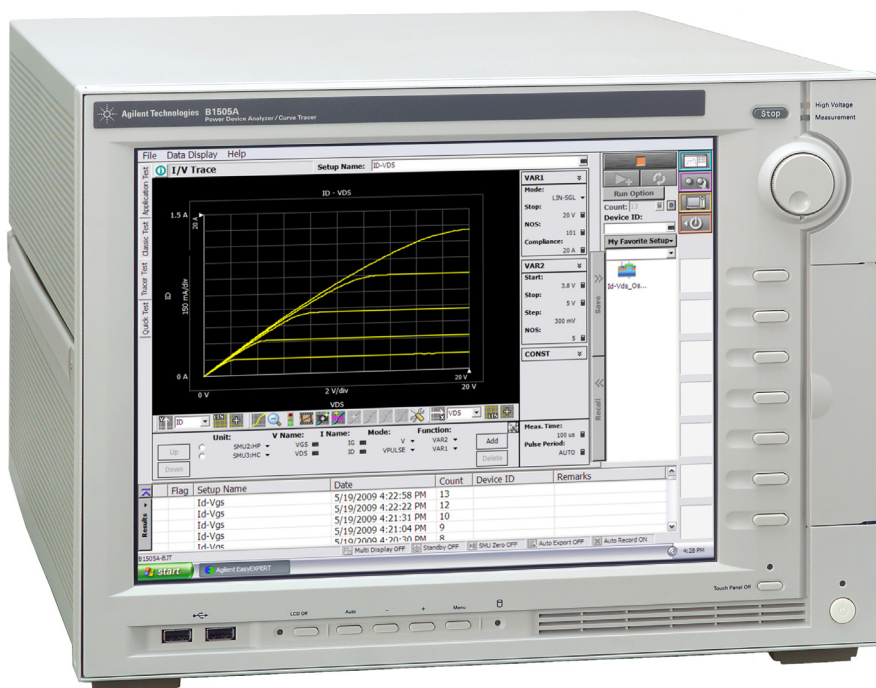

概要

製品概要

- Agilent B1505A パワーデバイス・アナライザ／カーブトレーサ
計測メインフレーム。計測用装備としてグラウンド・ユニット (GNDU) と計測モジュール用スロット 10 個、操作環境として Agilent EasyEXPERT ソフトウェアを提供します。EasyEXPERT は Windows® XP Professional 上で動作する GUI ベースの測定解析ソフトウェアです。
Agilent B1505A はタッチパネル付き 15 インチ LCD、HDD、DVD-ROM/CD-ROM/CD-RW ドライブ、USB/LAN/GP-IB などのインターフェースを装備しています。オプションで USB キーボード、USB マウス、スタイラス ペンを付属します。
- HPSMU モジュール
高電力ソース／モニタ ユニット。2 スロットを占有。
- HCSMU モジュール
大電流ソース／モニタ ユニット。2 スロットを占有。
- HVSMU モジュール
高電圧ソース／モニタ ユニット。2 スロットを占有。
- MFCMU モジュール
マルチ周波数容量測定ユニット。1 スロットを占有。
- Agilent N1258A モジュール セレクタ
被測定デバイス (DUT) に接続される測定リソース (HPSMU、HVSMU、または HCSMU) の切替スイッチ。セレクタは 1 つの切替チャンネルを内蔵しています。
- Agilent N1259A テストフィクスチャ
GNDU、HPSMU、HVSMU、HCSMU を接続可能なテストフィクスチャ。DUT に接続される測定リソースのスイッチング用にモジュールセレクタを、デバイス破壊のリスク低減用に高電圧 R ボックスを、高電圧容量測定用に高電圧バイアス T を内蔵することができます。プロテクションアダプタは内蔵されています。
- Agilent N1260A 高電圧バイアス T
最大 3000 Vdc をデバイス端子に供給するバイアス T。高電圧容量測定用。
- Agilent N1261A プロテクションアダプタ
高電圧から GNDU または HPSMU を保護するアダプタ。

- Agilent N1262A 高電圧 R ボックス

被測定デバイス (DUT) のダメージ軽減または SMU の発振防止用抵抗ボックス。1 k Ω (\pm 200 Vdc)、100 k Ω (\pm 3000 Vdc)、または 1 M Ω (\pm 3000 Vdc)。

Agilent EasyEXPERT ソフトウェア

Agilent EasyEXPERT ソフトウェアは Agilent B1500 シリーズの制御用に特別にデザインされた Windows[®] XP アプリケーションプログラムです。

EasyEXPERT は使いやすいグラフィカルユーザインタフェース (GUI)、タッチパネル付き LCD、キーボード、マウスなどを用いた、容易かつ効率的な測定解析環境を提供します。EasyEXPERT の機能の一部を下にリストします。

- シングル測定、繰り返し測定、重ね書き測定の実行
- モジュールセレクトの制御
- データ管理機能 (ワークスペース単位による測定・設定データの管理)
- グラフ表示、解析機能 (マーカ、カーソル、ライン、自動解析など)
- データインポート/エクスポート機能、データ出力機能 (CSV/XML 形式によるデータ出力、EMF/BMP/GIF/PNG 形式によるグラフ出力)
- メンテナンス機能 (セルフテスト、セルフキャリブレーションなど)

Agilent EasyEXPERT には、次の測定実行環境があります。

- アプリケーション・テスト (Application Test)
- クラシック・テスト (Classic Test)
- トレーサ・テスト (Tracer Test)
- クイック・テスト (Quick Test)

- Application Test** CMOS デバイス、CNT FET などのナノテクノロジー・デバイス、BJT、TFT、メモリなど、様々なデバイスに対応可能なアプリケーション・ライブラリが付属されています。ライブラリには 200 種類以上のテスト定義が含まれています。
- 被測定デバイス (DUT) に最適なライブラリを選択、利用することで測定を行います。測定条件の設定は DUT 端子への電圧出力値などを変更するだけで完了します。変更を加えたセットアップは、自分専用のセットアップ (My Favorite Setup) として保存し、再利用します。
- Classic Test** Agilent 4155C/4156C など、従来の半導体パラメータ・アナライザと同様のユーザ インタフェースを用いて測定を実行します。測定モジュール制御の設定テーブルに値を埋めることで、測定条件を設定します。設定条件は、自分専用のセットアップ (My Favorite Setup) として保存し、再利用します。この測定環境では、次の機能が提供されます。
- I/V Sweep
 - Multi Channel I/V Sweep
 - I/V List Sweep
 - I/V-t Sampling
 - C-V Sweep
 - SPGU Control
 - Switching Matrix Control
 - Direct Control
- Direct Control テスト・モードでは B1505A の GPIB 制御コマンドを用いて測定モジュールを直接制御し、測定を実行します。制御コマンドについては、プログラミング・ガイドを参照してください。
- Tracer Test** カーブトレーサ・テスト・モード。高速 I-V 測定を 1 つの画面で実行します。Tracer Test 画面には、使用チャンネルの選択、掃引出力の設定、測定結果の表示 (I-V カーブのトレース) を行う GUI が集約されています。掃引出力・測定の範囲はフロント・パネル上のロータリーノブを回すことで調整できます。
- Quick Test** My Favorite Setup (プリセットグループ) に保存されたテストセットアップをシーケンシャルに実行します。

フロント・パネル

Agilent B1505A のフロント・パネルについて説明します。

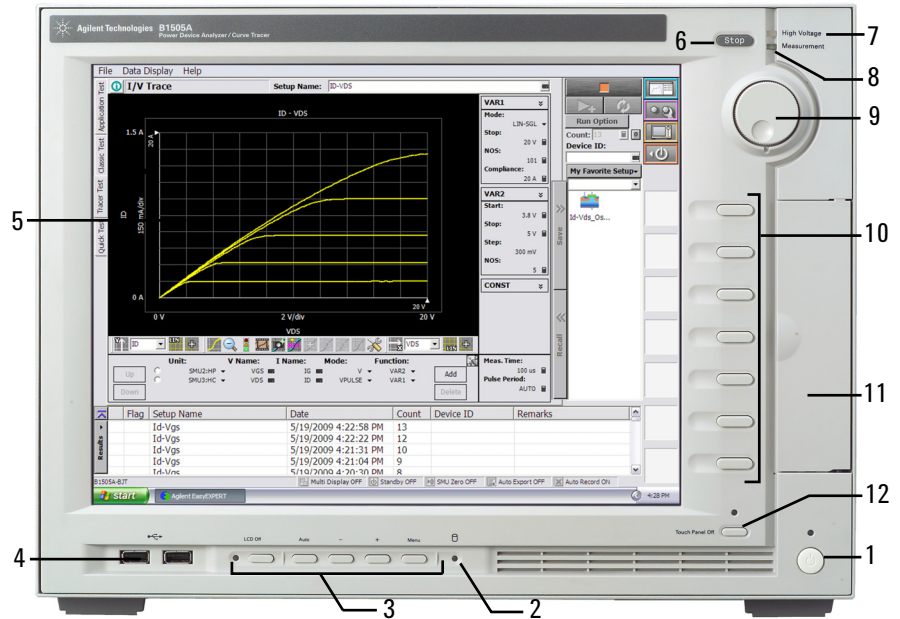

1. Standby スイッチ

B1505A を起動します。動作中に押すことで B1505A をスタンバイ状態にします。動作中は緑色 LED が点灯します。

NOTE

B1505A の電源をオンするには

電源をオンする時には、測定端子からデバイスをはずすか、デバイス側で測定端子をオープンします。また、測定を終了したら測定端子を開放するようにしてください。デバイスを接続したまま放置すると、不慮の操作・動作や測定ケーブルなどのチャージアップによってデバイスを破壊する可能性があります。

2. HDD アクセス インジケータ

HDD または DVD-ROM/CD-ROM/CD-RW ドライブのアクセス中に緑色 LED が点灯します。点灯中は B1505A の電源をオフしないでください。

概要

フロント・パネル

3. OSD ボタン

LCD OffはLCD パネルを有効または無効にします。緑色 LED 点灯時はLCD パネルが無効です。

ディスプレイの調整用に4つのキーがあります。自動調整を行うにはAutoを押します。マニュアル調整を行うには-、+、Menuを使用します。

4. USB インターフェース

USB、2ポート。キーボード、マウスなどを接続します。オプションでUSBキーボード、USBマウスが付属されます。

USBデバイスの取り外しを行う場合は、Windowsタスクバーにある「ハードウェアの安全な取り外し」を使用してください。これを使用しないで取り外しを行う場合、B1505A内部で通信エラーが生じる可能性があります。エラーが生じた場合は、B1505Aの電源をオフし、B1505A本体から電源ケーブルを抜き取ってください。再起動する場合、30秒程度放置した後に電源ケーブルを接続し、電源をオンしてください。

5. LCD パネル

15インチTFT XGAディスプレイ、解像度1024×768。Windows画面、Agilent EasyEXPERTソフトウェアなどを表示します。Touch Panel Offインジケータ消灯時に、タッチスクリーン操作が可能です。

NOTE

画面の調整について

本製品の使用中に、画面がちらつく、ふらつくなどの症状が出た場合は、画面の調整を行ってください。このような症状は、大抵の場合、LCDパネル下に配置されたAutoボタンを押すことによって解消されます。Autoボタンは自動画面調整を開始します。また、Menuボタンを押すことによって表示される調整メニューを用いることで、手動画面調整を行うことも可能です。

6. Stop キー

実行中の測定またはソース出力を直ちに停止します。

7. High Voltage インジケータ

±42 V以上の出力チャネルがあるときに、赤色LEDが点灯します。

8. Measurement インジケータ

測定実行中のチャネルがあるときに、緑色LEDが点灯します。

9. ロータリーノブ

Agilent EasyEXPERT 実行環境で有効です。ノブを回すとグラフ ウィンドウ上のマーカが動きます。またはアクティブな入力フィールドの値が変更されます。ノブを押すと値の設定が確定されます。

10. ソフトキー

Agilent EasyEXPERT 実行環境で7つのソフトキーが有効です。ダイアログボックスや入力フィールドへの入力値の選択などに使用します。

11. DVD-ROM/CD-ROM/CD-RW ドライブ

データ バックアップ、B1505A のアップデート、データ転送などに使用します。

12. Touch Panel Off キー

Agilent EasyEXPERT 実行環境で有効です。タッチスクリーン操作を有効または無効にします。緑色 LED 点灯時はタッチスクリーン操作が無効です。

NOTE

タッチパネルを使用不可能にするには

Touch Panel Device Properties を使用して、Advanced タブ画面の Enabled ボックスからチェックを外します。Touch Panel Device Properties をオープンするには、プログラムメニューから Gunze TPDD、Adjust Settings を選択します。

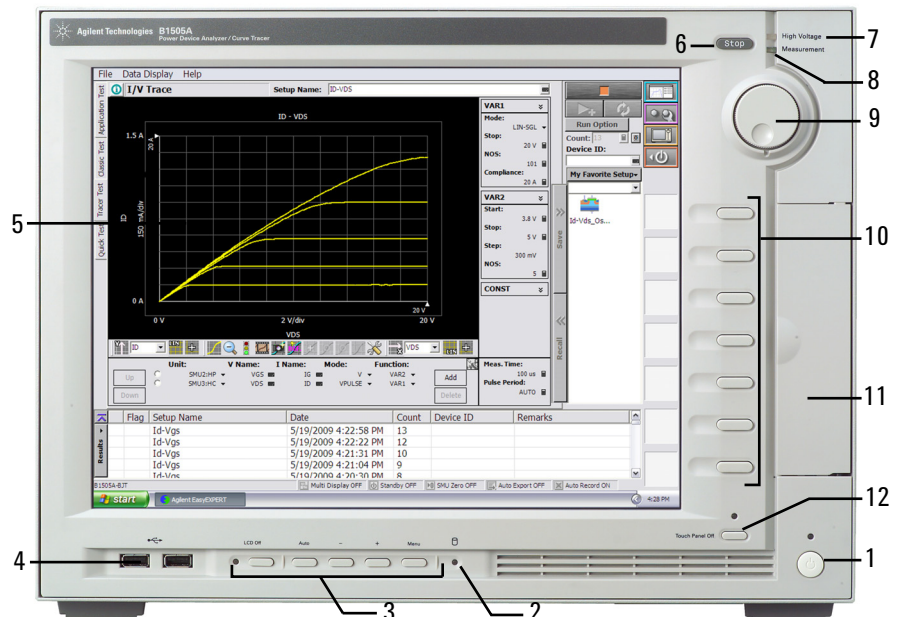

リア・パネル

Agilent B1505A のリアパネルについて説明します。



1. シリアル番号

技術サポートを受ける際に必要な番号です。

2. LED ステータス・インジケータ

トラブルシューティング用 LED。ステータスの例を以下に記します。

- 両方の LED が消灯している

B1505A がスタンバイ状態であり、Standby スイッチが OFF の位置にあります。

- 一方の LED がグリーンに点灯している

電源回路が正常に動作しています。

- 両方の LED がオレンジに点灯している

B1505A がスタンバイ状態であり、Standby スイッチが ON の位置にあります。

3. 電源入力レセプタクル

AC 電源ケーブルを接続してください。

4. GPIB インタフェース・コネクタ

Agilent 82357A USB/GPIB インタフェースや Agilent 10833A/B/C/D GPIB ケーブルを使用して、外部コンピュータや外部機器と接続します。

5. モジュール・スロット

モジュール装着用スロット。全 10 スロット。様々な種類のモジュールを装着可能ですが、1 台の B1505A に装着可能な数はモジュールによって異なります。「測定ユニット (p. 2-14)」を参照してください。また、装着順に規則があります。「3. 設置」を参照してください。

6. Circuit Common () とフレームグランド () 端子

通常、これらの端子を付属ショートバーで短絡しておきます。フローティング測定を行う場合は、ショートバーをはずします。

WARNING

Circuit Common 端子とフレームグランド端子が接続されていない場合 (フローティング測定)、危険電圧が現れる恐れがあります。フローティング測定中はどの測定回路にも触れないでください。

CAUTION

フローティング測定において、Circuit Common 端子に ± 42 V を超える電圧を印加してはいけません。B1505A にダメージを与える可能性があります。

7. Zero Check 端子

Agilent B1505A のグランド基準点。

CAUTION

Zero Check 端子は B1505A のサービスに使用されます。他の用途で使用してはいけません。通常使用時は、端子をオープンにしてください。何かを接続または接触させることによって B1505A にダメージを与える可能性があります。

8. GNDU 端子

0 V 定電圧出力源。測定グランドのリファレンスとして使用します。トライアキシャル・コネクタ。

9. LAN インタフェース

RJ45 コネクタ。

10. USB インタフェース

USB、2 ポート。キーボード、マウスなどを接続します。オプションで USB キーボード、USB マウスが付属されます。

USB デバイスの取り外しを行う場合は、Windows タスクバーにある「ハードウェアの安全な取り外し」を使用してください。これを使用し

概要

リア・パネル

ないで取り外しを行う場合、B1505A 内部で通信エラーが生じる可能性があります。エラーが生じた場合は、B1505A の電源をオフし、B1505A 本体から電源ケーブルを抜き取ってください。再起動する場合、30 秒程度放置した後に電源ケーブルを接続し、電源をオンしてください。

11. Ext Trig 端子

BNC コネクタ。トリガ入力とトリガ出力。プログラミング・ガイドを参照してください。

12. Digital I/O 端子

DSUB 25 ピン コネクタ。トリガ入出力端子として、あるいは外部リレー回路の制御用インタフェースとして使用することができます。プログラミング・ガイドを参照してください。また、Agilent N1258A モジュール・セレクタまたは N1259A テスト・フィクスチャとの接続に使用します。

13. Interlock 端子

B1505A のインターロック機能を有効にするために使用します。この端子を開放すると SMU の出力電圧は ± 42 V に制限され、短絡すると最大出力電圧までの出力が可能です。測定を行う前に、Interlock 端子から N1259A フィクスチャやプローバ・ステーション等のインターロック回路に正しく接続してください。

インターロック機能の動作確認を行うには、EasyEXPERT Configuration ウィンドウの Main Frame 画面において、インターロック・オープン、クローズテストを実行してください。

WARNING

測定端子開放時は、SMU が最大出力電圧をフォース、ガード、センス端子に出力できないように、インターロック端子を開放してください。

A. GNDU/ADC

グラウンド・ユニット / AD コンバータ・モジュール。常時装着。

B. MFCMU モジュール

MFCMU (マルチ周波数容量測定ユニット) には、4 端子対接続用の 4 つの同軸コネクタ Lcur、Lpot、Hpot、Hcur があります。被測定デバイス (DUT) の一端子に Hcur と Hpot を、もう一方の端子に Lcur と Lpot を接続します。この時、4 端子のガード・ラインを互いに接続する必要があります。

CAUTION

MFCMU の入力端子に ± 25 V を超える電圧を印加してはいけません。モジュールにダメージを与える可能性があります。

 C. HPSMU、HCSMU、HVSMU モジュール

これらのモジュールは2つのスロットを占有します。

HPSMU (高電力ソース/モニタ・ユニット) には Force 端子と Sense 端子 (共にトライアキシャル・コネクタ) があります。ケルビン接続に対応します。

HCSMU (大電流ソース/モニタ・ユニット) には Force 端子 (トライアキシャル・コネクタ) と Sense 端子 (同軸コネクタ) があります。ケルビン接続に対応します。

HVSMU (高電圧ソース/モニタ・ユニット) には Force 端子があります。

EasyEXPERT 上で SMU を指定するには SMU 番号を使用します。SMU1 は最も低い位置の SMU に割り当てられ、続く番号は、上部の SMU に順番に割り当てられます。付属されている SMU 番号ラベルまたは相当品を用いて SMU 番号がわかるようにしておくことをお勧めします。

WARNING

Agilent B1505A は危険電圧 (HVSMU の場合 ± 3000 Vdc、HPSMU の場合 ± 200 Vdc) を、Force、Sense、および Guard 端子に出力することが可能です。感電事故防止のため、Agilent B1505A、N1259A、N1258A の使用には必ず以下の事柄を実施してください。

1. 3 極電源ケーブルを使用して B1505A を接地する。
2. N1259A テスト・フィクスチャを使用しない場合は、シールド・ボックスのドアを開けた時に Interlock 端子が開放されるようにインターロック回路を設置し、接続する。
3. インターロック機能が正常かどうか定期的にテストする。
4. Force、Guard または Sense 端子に触れる場合には B1505A の電源を切り、キャパシタが接続されているならば、キャパシタを放電する。
電源を落さない場合には、次の事項すべてを実施する。
 - a. Stop キーを押してモジュール出力をオフ状態にします。
 - b. 高電圧警告 (High Voltage) インジケータの消灯状態を確認する。
 - c. シールド・ボックスのドアを開ける (Interlock 端子を開放する)。
 - d. キャパシタが SMU に接続されているならばキャパシタを放電する。
5. 他の作業者に対しても、高電圧危険に対する注意を徹底する。

電気ショックや装置のダメージを防ぐために、装置の動作中には、モジュールに接続されたケーブルを外してはいけません。

測定ユニット

Agilent B1505A は次の測定モジュールを装着することが可能です。

- GNDU - グランド・ユニット
- HPSMU - 高電力 SMU
- HVSMU - 高電圧 SMU
- HCSMU - 大電流 SMU
- MFCMU - マルチ周波数 CMU

Agilent EasyEXPERT 使用時に有効な機能については、Agilent EasyEXPERT ユーザ・ガイドを参照してください。GPIB リモート・モードにおいて有効な機能については、プログラミング・ガイドを参照してください。

NOTE

HCSMU Low Force および Low Sense 端子 (同軸コネクタの外側導体) に導体を接触させてはいけません。Circuit Common、フレーム・グラウンド、その他の電位を持った導体を接触させると、測定誤差が生じます。

CAUTION

HVSMU Force および Guard 端子を Circuit Common、フレーム・グラウンド、他モジュールの端子などに接続してはいけません。接続されたモジュールにダメージを与える可能性があります。

GNDU - グランド・ユニット

Agilent B1505A はグラウンド・ユニット (GNDU) を内蔵しています。GNDU は 0 V 定電圧源であり、測定グラウンドの基準として使用します。また、最大 ± 4.2 A までの電流を流せるので、HPSMU (ハイ・パワー SMU) を使用する際に有効です。また HCSMU を使用する場合は、HCSMU の Low 側に必ず接続します。GNDU の概略回路図を Figure 2-1 に示します。

Figure 2-1

GNDU 概略回路図

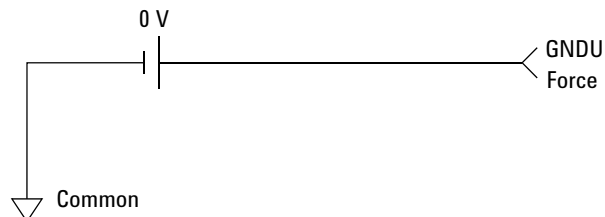

SMU について

ソース／モニタ・ユニット（SMU）は定電圧または定電流を出力し、DC 電圧または電流を測定することができます。

SMU の概略回路図を Figure 2-2 に記します。 SMU は次の動作を行うことができます。

- 電圧印加、電流測定
- 電圧印加、電圧測定
- 電流印加、電流測定
- 電流印加、電圧測定

NOTE

GPIB リモート状態で SMU の動作モードを選択するには CMM コマンドを実行します。

Figure 2-2

SMU 概略回路図

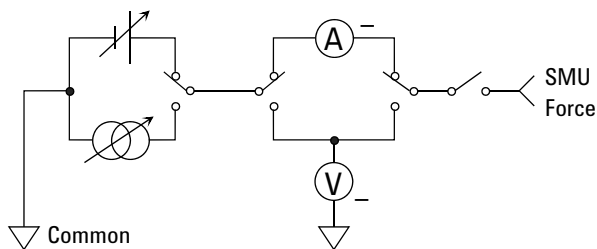

コンプライアンス

デバイス保護のために、SMU の出力電圧／電流を制限するコンプライアンス機能があります。SMU を電圧源として使用する場合は電流コンプライアンスを、電流源として使用する場合は電圧コンプライアンスを設定します。詳細については Agilent EasyEXPERT ユーザ・ガイドを参照してください。

HPSMU - 高電力 SMU

高電力 SMU (HPSMU) の代表的な仕様を記します。最大 2 モジュールをメインフレームに装着することができます。

- 最大電圧、電流、消費電力： ± 200 V、 ± 1 A、20 W
- 最小レンジ：2 V、1 nA
- 出力・測定値、測定分解能：Table 2-1 から Table 2-4 を参照してください。

Figure 2-3

HPSMU 出力／測定範囲

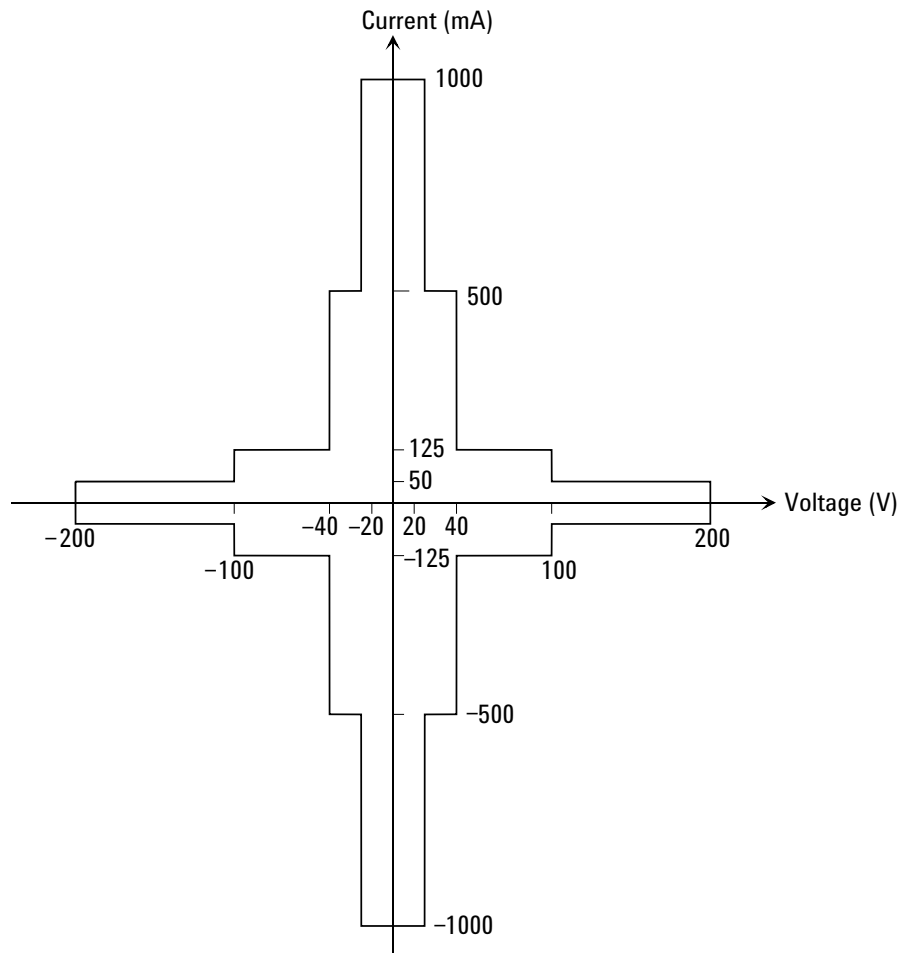

Table 2-1 HPSMU 出力電圧値と分解能

レンジ	出力値	設定分解能	最大電流
2 V	$0 \leq V \leq 2 \text{ V}$	100 μV	$\pm 1000 \text{ mA}$
20 V	$0 \leq V \leq 20 \text{ V}$	1 mV	$\pm 1000 \text{ mA}$
40 V	$0 \leq V \leq 40 \text{ V}$	2 mV	$\pm 500 \text{ mA}$
100 V	$0 \leq V \leq 100 \text{ V}$	5 mV	$\pm 125 \text{ mA}$
200 V	$0 \leq V \leq 200 \text{ V}$	10 mV	$\pm 50 \text{ mA}$

Table 2-2 HPSMU 出力電流値と分解能

レンジ	出力値	設定分解能	最大電圧
1 nA	$0 \leq I \leq 1.15 \text{ nA}$	50 fA	$\pm 200 \text{ V}$
10 nA	$0 \leq I \leq 11.5 \text{ nA}$	500 fA	$\pm 200 \text{ V}$
100 nA	$0 \leq I \leq 115 \text{ nA}$	5 pA	$\pm 200 \text{ V}$
1 μA	$0 \leq I \leq 1.15 \mu\text{A}$	50 pA	$\pm 200 \text{ V}$
10 μA	$0 \leq I \leq 11.5 \mu\text{A}$	500 pA	$\pm 200 \text{ V}$
100 μA	$0 \leq I \leq 115 \mu\text{A}$	5 nA	$\pm 200 \text{ V}$
1 mA	$0 \leq I \leq 1.15 \text{ mA}$	50 nA	$\pm 200 \text{ V}$
10 mA	$0 \leq I \leq 11.5 \text{ mA}$	500 nA	$\pm 200 \text{ V}$
100 mA	$0 \leq I \leq 50 \text{ mA}$	5 μA	$\pm 200 \text{ V}$
	$50 \text{ mA} < I \leq 115 \text{ mA}$	5 μA	$\pm 100 \text{ V}$
1 A	$0 \leq I \leq 50 \text{ mA}$	50 μA	$\pm 200 \text{ V}$
	$50 \text{ mA} < I \leq 125 \text{ mA}$	50 μA	$\pm 100 \text{ V}$
	$125 \text{ mA} < I \leq 500 \text{ mA}$	50 μA	$\pm 40 \text{ V}$
	$500 \text{ mA} < I \leq 1 \text{ A}$	50 μA	$\pm 20 \text{ V}$

Table 2-3 HPSMU 測定電圧値と分解能

レンジ	測定値 ^a	測定分解能	
		高速 ADC	高分解能 ADC
2 V	$0 \leq V \leq 2.2 \text{ V}$	100 μV	2 μV
20 V	$0 \leq V \leq 22 \text{ V}$	1 mV	20 μV
40 V	$0 \leq V \leq 44 \text{ V}$	2 mV	40 μV
100 V	$0 \leq V \leq 110 \text{ V}$	5 mV	100 μV
200 V	$0 \leq V \leq 200 \text{ V}$	10 mV	200 μV

Table 2-4 HPSMU 測定電流値と分解能

レンジ	測定値 ^a	測定分解能	
		高速 ADC	高分解能 ADC
1 nA	$0 \leq I \leq 1.15 \text{ nA}$	50 fA	10 fA
10 nA	$0 \leq I \leq 11.5 \text{ nA}$	500 fA	10 fA
100 nA	$0 \leq I \leq 115 \text{ nA}$	5 pA	100 fA
1 μA	$0 \leq I \leq 1.15 \text{ } \mu\text{A}$	50 pA	1 pA
10 μA	$0 \leq I \leq 11.5 \text{ } \mu\text{A}$	500 pA	10 pA
100 μA	$0 \leq I \leq 115 \text{ } \mu\text{A}$	5 nA	100 pA
1 mA	$0 \leq I \leq 1.15 \text{ mA}$	50 nA	1 nA
10 mA	$0 \leq I \leq 11.5 \text{ mA}$	500 nA	10 nA
100 mA	$0 \leq I \leq 115 \text{ mA}$	5 μA	100 nA
1 A	$0 \leq I \leq 1 \text{ A}$	50 μA	1 μA

a. この列はオートまたはリミテッド・オート・レンジング・モードに適用します。固定レンジの場合、レンジ列の値が適用されます。

HCSMU - 大電流 SMU

大電流 SMU (HCSMU) の代表的な仕様を記します。最大 2 モジュールをメインフレームに装着することができます。2 モジュール (DHCSMU、デュアル HCSMU) を使用すると、最大電流を ± 40 A (パルス)、 ± 2 A (DC) まで拡張することができます。

- 最大電流 (1 モジュール) : ± 20 A (パルス)、 ± 1 A (DC)
- 最大電圧 (1 モジュール) : ± 40 V ($\leq \pm 1$ A)、 ± 20 V ($> \pm 1$ A、パルス)
- 消費電力 (1 モジュール) : 40 W
- 最小レンジ : 0.2 V、10 μ A
- 最小パルス幅 : 50 μ s
- 出力・測定値、測定分解能 : Table 2-5 と Table 2-6 を参照してください。

NOTE

HCSMU Low Force および Low Sense 端子 (同軸コネクタの外側導体) に導体を接触させてはいけません。Circuit Common、フレーム・グランド、その他の電位を持った導体を接触させると、測定誤差が生じます。

Figure 2-4

HCSMU 出力／測定範囲 (1 モジュール)

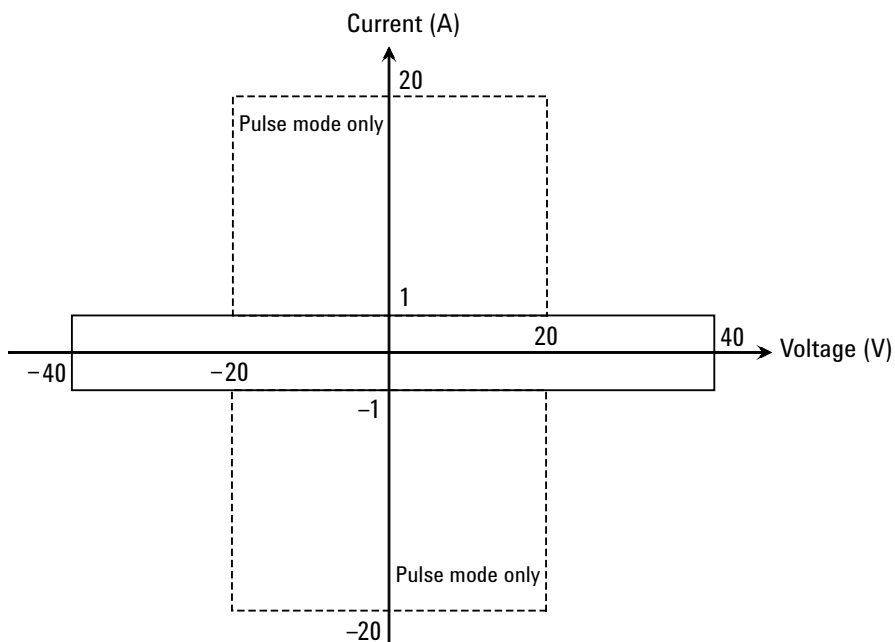

概要
測定ユニット

Table 2-5 HCSMU 電圧値と分解能 (HCSMU / デュアル HCSMU)

レンジ	出力値	測定値	設定・測定分解能	最大電流	パルス・ベースの最大値
0.2 V	$0 \leq V \leq 0.2 \text{ V}$	$0 \leq V \leq 0.23 \text{ V}$	200 nV	$\pm 20 \text{ A} / \pm 40 \text{ A}$	$\pm 0.2 \text{ V}$
2 V	$0 \leq V \leq 2 \text{ V}$	$0 \leq V \leq 2.3 \text{ V}$	2 μV	$\pm 20 \text{ A} / \pm 40 \text{ A}$	$\pm 2 \text{ V}$
20 V	$0 \leq V \leq 20 \text{ V}$	$0 \leq V \leq 23 \text{ V}$	20 μV	$\pm 20 \text{ A} / \pm 40 \text{ A}$	$\pm 20 \text{ V}$
40 V	$0 \leq V \leq 40 \text{ V}$	$0 \leq V \leq 40 \text{ V}$	40 μV	$\pm 1 \text{ A} / \pm 2 \text{ A}$	$\pm 40 \text{ V}$

Table 2-6 HCSMU 電流値と分解能

レンジ	出力値	測定値	設定・測定分解能	最大電圧	パルス・ベースの最大値
10 μA	$0 \leq I \leq 10 \mu\text{A}$	$0 \leq I \leq 11.5 \mu\text{A}$	10 pA	$\pm 40 \text{ V}$	$\pm 10 \mu\text{A}$
100 μA	$0 \leq I \leq 100 \mu\text{A}$	$0 \leq I \leq 115 \mu\text{A}$	100 pA	$\pm 40 \text{ V}$	$\pm 100 \mu\text{A}$
1 mA	$0 \leq I \leq 1 \text{ mA}$	$0 \leq I \leq 1.15 \text{ mA}$	1 nA	$\pm 40 \text{ V}$	$\pm 1 \text{ mA}$
10 mA	$0 \leq I \leq 10 \text{ mA}$	$0 \leq I \leq 11.5 \text{ mA}$	10 nA	$\pm 40 \text{ V}$	$\pm 10 \text{ mA}$
100 mA	$0 \leq I \leq 100 \text{ mA}$	$0 \leq I \leq 115 \text{ mA}$	100 nA	$\pm 40 \text{ V}$	$\pm 100 \text{ mA}$
1 A	$0 \leq I \leq 1 \text{ A}$	$0 \leq I \leq 1.15 \text{ A}$	1 μA	$\pm 40 \text{ V}$	$\pm 1 \text{ A}$
2 A	$0 \leq I \leq 2 \text{ A}$	$0 \leq I \leq 2.30 \text{ A}$	2 μA	$\pm 40 \text{ V}$	$\pm 2 \text{ A}$
20 A	$0 \leq I \leq 20 \text{ A}$	$0 \leq I \leq 20 \text{ A}$	20 μA	$\pm 20 \text{ V}$	$\pm 100 \text{ mA}$
40 A	$0 \leq I \leq 40 \text{ A}$	$0 \leq I \leq 40 \text{ A}$	40 μA	$\pm 20 \text{ V}$	$\pm 200 \text{ mA}$

NOTE

40 A レンジと 2 A レンジ

40 A レンジと 2 A レンジは HCSMU 2 モジュールが B1505A に装着されていて、これらが 16493S-020 デュアル HCSMU ケルビン・コンビネーション・アダプタまたは 16493S-021 デュアル HCSMU コンビネーション・アダプタに接続されている場合に有効となります。HCSMU 2 モジュールは、最大電流 $\pm 40 \text{ A}$ (パルス)、 $\pm 2 \text{ A}$ (DC) の SMU として動作することができます。この場合、20 A レンジを使用することはできません。

コンプライアンスが $> 1 \text{ A}$ または $< -1 \text{ A}$ に設定されている場合の電流測定レンジは、コンプライアンス・レンジに固定されます。

HVSMU - 高電圧 SMU

高電圧 SMU (HVSMU) の代表的な仕様を記します。最大 1 モジュールをメインフレームに装着することができます。

- 最大電圧 / 電流 : 3000 V/4 mA、-3000 V/-4 mA、1500 V/8 mA、または -1500 V/-8 mA
- 消費電力 : 12 W
- 最小レンジ : 200 V、1 nA
- 出力・測定値、測定分解能 : Table 2-7 と Table 2-8 を参照してください。

CAUTION

HVSMU Force および Guard 端子を Circuit Common、フレーム・グラウンド、他モジュールの端子などに接続してはいけません。接続されたモジュールにダメージを与える可能性があります。

Figure 2-5 HVSMU 出力／測定範囲

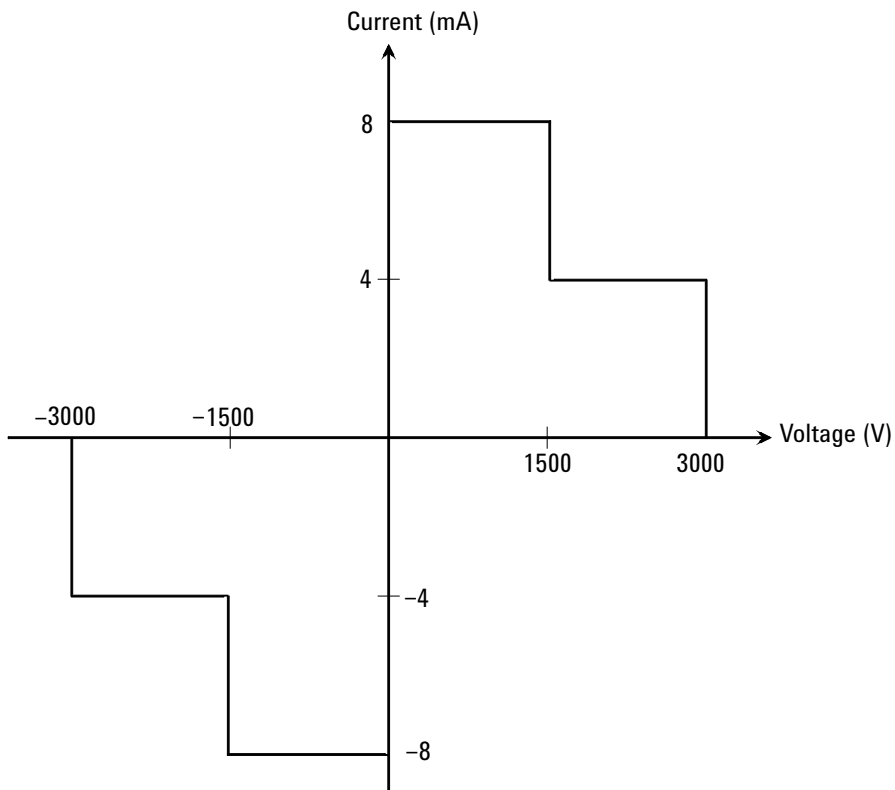

Table 2-7 HVSMU 出力電圧値と分解能

レンジ	出力値	測定値	設定・測定 分解能	最大電流
200 V	$0 \leq V \leq 200 \text{ V}$	$0 \leq V \leq 230 \text{ V}$	200 μV	8 mA
500 V	$0 \leq V \leq 500 \text{ V}$	$0 \leq V \leq 575 \text{ V}$	500 μV	8 mA
1500 V	$0 \leq V \leq 1500 \text{ V}$	$0 \leq V \leq 1575 \text{ V}$	1.5 mV	8 mA
3000 V	$0 \leq V \leq 3000 \text{ V}$	$0 \leq V \leq 3000 \text{ V}$	3 mV	4 mA

Table 2-8 HVSMU 出力電流値と分解能

レンジ	出力値	測定値	設定・測定 分解能	最大電圧
1 nA	$0 \leq I \leq 1 \text{ nA}$	$0 \leq I \leq 1.15 \text{ nA}$	10 fA	3000 V
10 nA	$0 \leq I \leq 10 \text{ nA}$	$0 \leq I \leq 11.5 \text{ nA}$	100 fA	3000 V
100 nA	$0 \leq I \leq 100 \text{ nA}$	$0 \leq I \leq 115 \text{ nA}$	100 fA	3000 V
1 μA	$0 \leq I \leq 1 \mu\text{A}$	$0 \leq I \leq 1.15 \mu\text{A}$	1 pA	3000 V
10 μA	$0 \leq I \leq 10 \mu\text{A}$	$0 \leq I \leq 11.5 \mu\text{A}$	10 pA	3000 V
100 μA	$0 \leq I \leq 100 \mu\text{A}$	$0 \leq I \leq 115 \mu\text{A}$	100 pA	3000 V
1 mA	$0 \leq I \leq 1 \text{ mA}$	$0 \leq I \leq 1.15 \text{ mA}$	1 nA	3000 V
10 mA	$0 \leq I \leq 8 \text{ mA}$	$0 \leq I \leq 8 \text{ mA}$	10 nA	1500 V

MFCMU - マルチ周波数 CMU

B1505A 用マルチ周波数容量測定ユニット (MFCMU) の代表的な仕様を記します。MFCMU はインピーダンス測定を実行し、指定された測定データ、例えば Cp-G、を返します。最大 1 モジュールをメインフレームに装着することができます。

- 測定パラメータ：Table 2-9 を参照してください。
- AC 信号出力周波数：1 kHz ～ 5 MHz
設定分解能：1 mHz (1 kHz ～)、10 mHz (10 kHz ～)、0.1 Hz (100 kHz ～) または、1 Hz (1 MHz ～ 5 MHz)
- AC 信号出力レベル：
10 mVrms ～ 250 mVrms、分解能 1 mV
- DC バイアス：
0 ～ ±25 V、MFCMU 内部 DC バイアス使用時
0 ～ ±3000 V、HVSMU および高電圧バイアス T 使用時
- 測定レンジ：
レンジ変更モードを固定に設定する測定では、測定レンジ (インピーダンス・レンジ) を特定する必要があります。有効な測定レンジと対応するインピーダンス値を Table 2-10 に記します。また、容量性負荷のインピーダンス - 周波数特性の計算例を Figure 2-6 に記します。使用する測定レンジを決定するには、これらを参照してください。
インピーダンス Z は、次式で計算されています。

$$Z = 1 / (2\pi f C)$$

ここで、 f : 周波数 (Hz)、 C : 容量 (F)

Table 2-9

測定パラメータ

第 1 測定パラメータ	第 2 測定パラメータ
R (レジスタンス、 Ω)	X (リアクタンス、 Ω)
G (コンダクタンス、S)	B (サセプタンス、S)
Z (インピーダンス、 Ω)	θ (位相角、ラジアン)
Z (インピーダンス、 Ω)	θ (位相角、度)
Y (アドミタンス、S)	θ (位相角、ラジアン)
Y (アドミタンス、S)	θ (位相角、度)
Cp (並列容量、F)	G (コンダクタンス、S)
Cp (並列容量、F)	D (損失係数)
Cp (並列容量、F)	Q (損失係数の逆数)
Cp (並列容量、F)	Rp (並列抵抗、 Ω)
Cs (直列容量、F)	Rs (直列抵抗、 Ω)
Cs (直列容量、F)	D (損失係数)
Cs (直列容量、F)	Q (損失係数の逆数)
Lp (並列インダクタンス、H)	G (コンダクタンス、S)
Lp (並列インダクタンス、H)	D (損失係数)
Lp (並列インダクタンス、H)	Q (損失係数の逆数)
Lp (並列インダクタンス、H)	Rp (並列抵抗、 Ω)
Ls (直列インダクタンス、H)	Rs (直列抵抗、 Ω)
Ls (直列インダクタンス、H)	D (損失係数)
Ls (直列インダクタンス、H)	Q (損失係数の逆数)

Table 2-10 測定レンジ (レンジ変更モード: 固定)

インピーダンス Z	測定レンジ (インピーダンス・レンジ)		
	1 kHz ≤ f ≤ 200 kHz	200 kHz < f ≤ 2 MHz	2 MHz < f ≤ 5 MHz
0 ≤ Z < 100 Ω	50 Ω	50 Ω	50 Ω
100 Ω ≤ Z < 300 Ω	100 Ω	100 Ω	100 Ω
300 Ω ≤ Z < 1 kΩ	300 Ω	300 Ω	300 Ω
1 kΩ ≤ Z < 3 kΩ	1 kΩ	1 kΩ	1 kΩ
3 kΩ ≤ Z < 10 kΩ	3 kΩ	3 kΩ	3 kΩ
10 kΩ ≤ Z < 30 kΩ	10 kΩ	10 kΩ	
30 kΩ ≤ Z < 100 kΩ	30 kΩ	30 kΩ	
100 kΩ ≤ Z < 300 kΩ	100 kΩ		
300 kΩ ≤ Z	300 kΩ		

Figure 2-6 容量性負荷のインピーダンス - 周波数特性、計算例

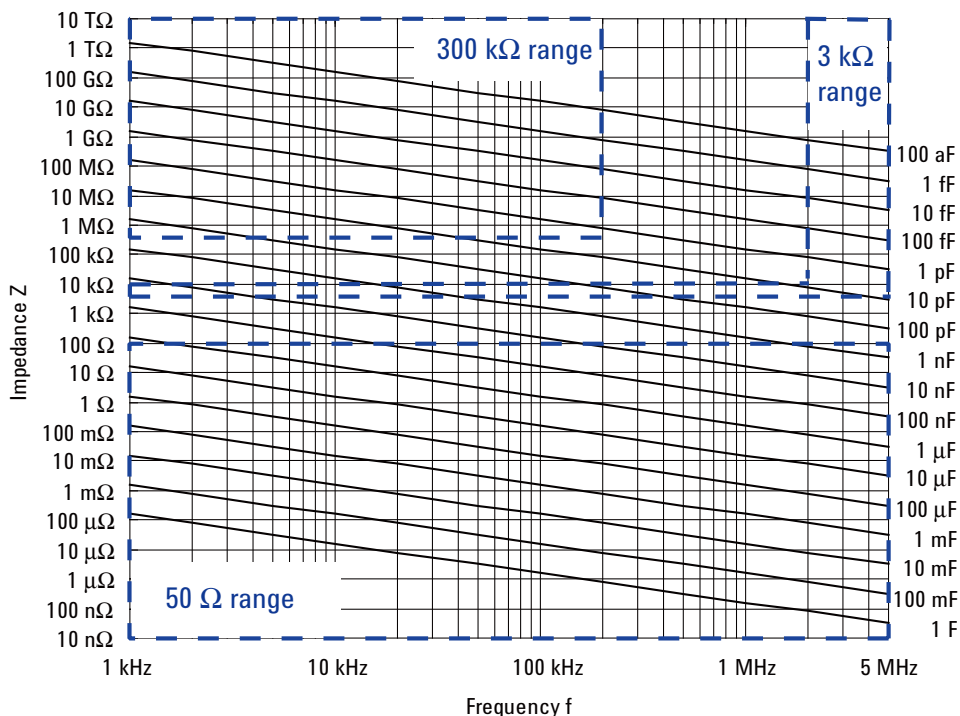

アクセサリ

Agilent B1505A は下記アクセサリを利用することができます。

- N1258A モジュール セレクタ
- N1259A テスト フィクスチャ
- N1260A 高電圧バイアス T
- N1261A プロテクションアダプタ
- N1262A R ボックス
- 16493S-010/011 HCSMU アダプタ
- 16493S-020/021 デュアル HCSMU アダプタ

N1258A モジュール セレクタ

被測定デバイス (DUT) に接続される測定リソース (GNDU、HPSMU、HVSMU、HCSMU または DHCSMU (デュアル HCSMU)) の自動切替を行うには N1258A モジュール セレクタを使用します。セレクタは 1 つの切替チャンネルを内蔵しています。また GNDU プロテクションアダプタと HPSMU プロテクションアダプタを内蔵しています。プローバステーションなどの DUT インタフェースと一緒に使用します。

Table 2-11 Status インジケータと接続パス

Status インジ ケータ	Output			
	High Sense	High Force	Low Sense	Low Force
Open	オープン	オープン	HCSMU Low Sense + GNDU Force + GNDU Sense	HCSMU Low Force
HPSMU	HPSMU Sense	HPSMU Force		
HCSMU	HCSMU High Sense	HCSMU High Force		
HVSMU	HVSMU Force	オープン		
	HVSMU Force + 直列抵抗			

フロント・パネル

1. Power インジケータ

この LED は、モジュール セレクタに AC 電源が供給されている時に黄色に点灯します。また、使用可能状態にある時に緑色に点灯します。

2. Status インジケータ

モジュール セレクタの現在の接続パスを、緑色 LED の点灯によって知らせます。Status インジケータと接続パスについては Table 2-11 を参照してください。

3. Output

a. Low Force、Sense 出力コネクタ

BNC コネクタ。Status インジケータと接続パスについては Table 2-11 を参照してください。

Force および Sense を被測定デバイス (DUT) のロー端子まで延長し、DUT インタフェースにて相互接続する必要があります。接続には BNC(m) コネクタの付いた高電圧対応のケーブルとマニピュレータなどを使用します。



b. High Force、Sense 出力コネクタ

HV ジャック コネクタ。Status インジケータと接続パスについては Table 2-11 を参照してください。

Force および Sense を DUT のハイ端子まで延長し、DUT インタフェースにて相互接続する必要があります。接続には HV プラグ コネクタの付いた高電圧対応のケーブルとマニピュレータなどを使用します。

Guard は開放しておく必要があります。延長ケーブルによる漏れ電流を低減するには、デバイスの端子近くまで延長し、開放します。

WARNING

電気ショックや計測器のダメージを防ぐためには、動作中に接続ケーブルを接続したり外してはいけません。Force、Guard、Sense 端子には SMU の最大出力電圧が現れる恐れがあります。

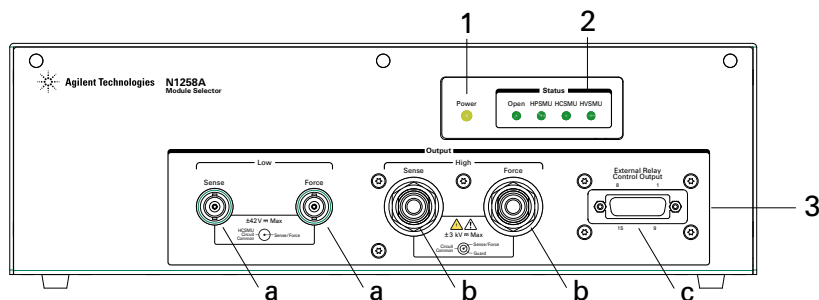

概要
アクセサリ

c. External Relay Control Output コネクタ

D-sub 15 ピン コネクタ。ピン配置については Figure 2-7 を参照してください。外部リレーを制御するには Relay control 1～6 を使用します。Relay control 1～6 の制御には FLEX コマンドを使用します。FLEX コマンドについては、プログラミング・ガイドを参照してください。

Relay control 信号レベル: 0 V または 12 V、通常時 0 V (サーキット コモン)

Figure 2-7 External Relay Control Output コネクタ

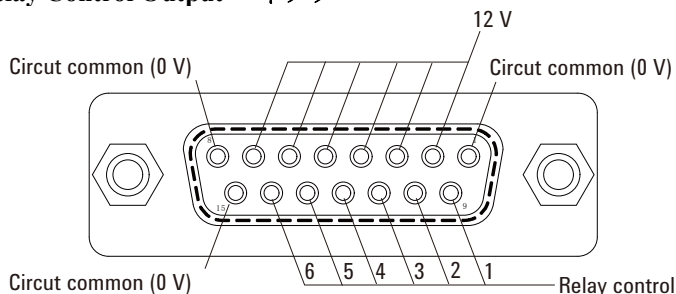

リア・パネル ▲ 1. Input

WARNING

電気ショックや装置のダメージを防ぐためには、装置の動作中に接続ケーブルやコネクタ・キャップを接続したり外してはいけません。

使用しない入力コネクタにはコネクタ・キャップを必ず取り付けてください。

NOTE

HCSMU Low Force および Low Sense 端子 (同軸コネクタの外側導体) に導体を接触させてはいけません。Circuit Common、フレーム・グランド、その他の電位を持った導体を接触させると、測定誤差が生じます。

a. Digital I/O コネクタ

16493G ケーブルを用いて B1505A の Digital I/O コネクタに接続します。

b. HCSMU 入力コネクタ

Force BNC コネクタと Sense トライアキシャル・コネクタ。16493S HCSMU ケーブルあるいは 16493S-021 デュアル HCSMU コンビネーションアダプタを用いて、B1505A に装着された大電流ソース/モニタ・ユニットに接続します。モジュール・セクタの性能劣化・故障を防ぐため、最大電流 ± 30 A で使用してください。

c. HPSMU 入力コネクタ

Force および Sense トライアキシャル・コネクタ。16493K ケルビン・トライアキシャル・ケーブルまたは 16494A トライアキシャル・ケーブルを用いて、B1505A に装着された高電力ソース/モニタ・ユニットに接続します。

d. GNDU 入力コネクタ

GNDU トライアキシャル・コネクタ。16493L GNDU ケーブルを用いて、B1505A に装着されたグラウンド・ユニットに接続します。

e. HVSMU 入力コネクタ

HV ジャック コネクタ。16493T HVSMU ケーブルを用いて、B1505A に装着された高電圧ソース/モニタ・ユニットに接続します。

2. 電源入力レセプタクル

AC 電源ケーブルを接続してください。

⚠ 3. Circuit Common (⚡) とフレームグラウンド (🌐) 端子

通常、これらの端子を付属ショートバーで短絡しておきます。

ショートバーを外すことでグラウンドループから発生するノイズを軽減できる場合があります。その場合は B1505A の Circuit Common とプローバ・ステーションのフレームグラウンドを必ず接続してください。

WARNING

Circuit Common 端子とフレームグラウンド端子が接続されていない場合（フローティング測定）、危険電圧が現れる恐れがあります。フローティング測定中はどの測定回路にも触れないでください。

CAUTION

フローティング測定において、Circuit Common 端子に ± 42 V を超える電圧を印加してはいけません。N1258A にダメージを与える可能性があります。

NOTE

動作中に音を発することがありますが、異常ではありません。

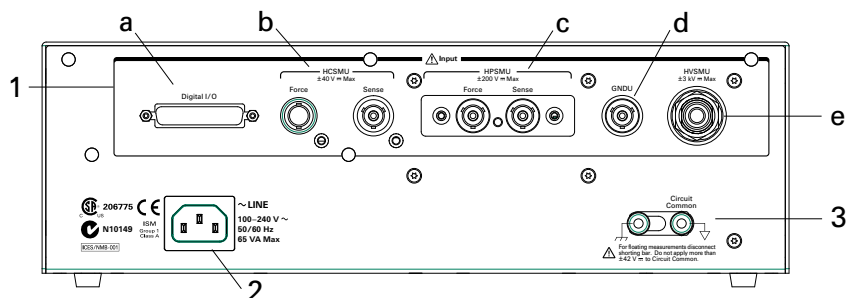

N1259A テスト フィクスチャ

パッケージ・デバイスの測定を行うには N1259A テスト フィクスチャを使用します。N1259A には GNDU、MFCMU、HPSMU、HVSU、HCSMU / DHCSMU (デュアル HCSMU) を接続できます。また GNDU プロテクションアダプタと HPSMU プロテクションアダプタを内蔵しています。さらに測定リソースの切替にモジュールセレクタ、デバイス破壊のリスク低減に高電圧 R ボックス、高電圧容量測定に高電圧バイアス T を内蔵できます。

フロント・パネル

1. Power インジケータ

この LED は、テスト フィクスチャに AC 電源が供給されている時に黄色に点灯します。また、使用可能状態にある時に緑色に点灯します。

2. Status インジケータ

モジュールセレクタの現在の接続パスを、緑色 LED の点灯によって知らせます。Status インジケータと接続パスについては Table 2-12 を参照してください。

3. 危険電圧ステータス・インジケータ

出力チャンネルが ± 42 V を超える電圧を印加している時に赤色 LED が点灯します。このインジケータは Interlock コネクタを介して B1505A に接続され、B1505A の High Voltage インジケータと連動します。

日本語、ドイツ語、フランス語の警告ラベルが付属されています。必要に応じてフロントパネルに貼り付けてください。

WARNING

赤色 LED 点灯時は、危険電圧 (最大 ± 3000 Vdc) が測定端子に現れる恐れがあります。インジケータが消灯していることを確認してからアクセスしてください。

4. テスト フィクスチャのカバー

測定端子に触れることによる電気ショックを防ぐため、またノイズや光からデバイスを保護するために、テスト フィクスチャのカバーを閉じておきます。

カバーを開けた状態では、SMU の最大出力は ± 42 V に制限されます。

WARNING

テスト フィクスチャのカバーを閉じることによって、Force、Guard、Sense 端子には SMU の最大出力電圧が現れる恐れがあります。

WARNING

測定を開始する前に、カバーがきちんと閉じられていることを確認してください。カバーからワイヤがはみ出た状態で測定を実行してはいけません。

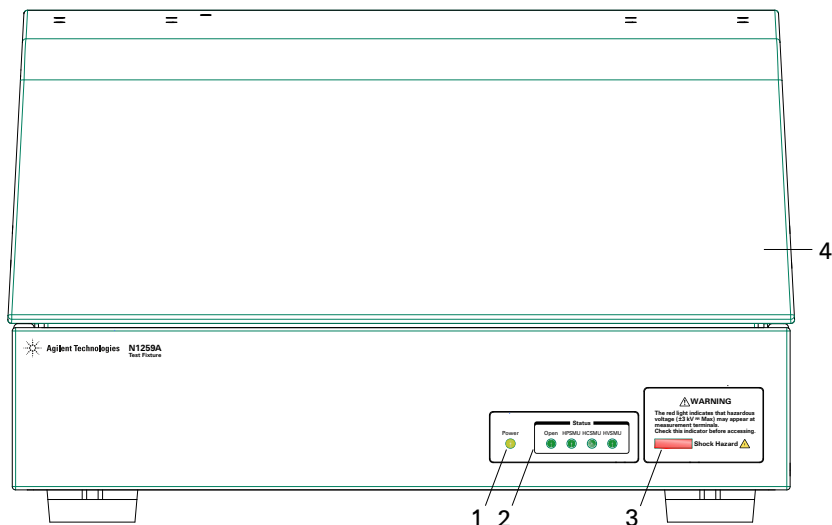

リア・パネル



1. Input

WARNING

電気ショックや装置のダメージを防ぐためには、装置の動作中に接続ケーブルやコネクタ・キャップを接続したり外してはいけません。

使用しない入力コネクタにはコネクタ・キャップを必ず取り付けてください。

- AUX1、AUX2 入力コネクタ
BNC コネクタ。MFCMU または外部装置に接続します。
- HPSMU1、HPSMU2 入力コネクタ
Force および Sense トライアキシャル・コネクタ。16493K ケルビン・トライアキシャル・ケーブルまたは 16494A トライアキシャル・ケーブルを用いて、B1505A に装着された高電力ソース/モニタ・ユニットに接続します。
- HVSMU1 入力コネクタ
HV ジャック コネクタ。16493T HVSMU ケーブルを用いて、B1505A に装着された高電圧ソース/モニタ・ユニットに接続します。
- GNDU1 入力コネクタ
GNDU トライアキシャル・コネクタ。16493L GNDU ケーブルを用いて、B1505A に装着されたグラウンド・ユニットに接続します。

- HCSMU1、HCSMU2 入力コネクタ

Force BNC コネクタと Sense トライアキシャル・コネクタ。16493S HCSMU ケーブルあるいは 16493S-021 デュアル HCSMU コンビネーションアダプタを用いて、B1505A に装着された大電流ソース/モニタ・ユニットに接続します。

2. Interlock コネクタ

Interlock コネクタ。16493J インターロック・ケーブルを用いて、B1505A の Interlock コネクタに接続します。

3. MF CMU Input コネクタ Hcur、Hpot、Lpot、Lcur (N1259A-020)

BNC コネクタ。N1300A ケーブルを用いて、B1505A に装着されたマルチ周波数容量測定ユニットに接続します。

4. Module Selector Input (N1259A-300)

WARNING

電気ショックや装置のダメージを防ぐためには、装置の動作中に接続ケーブルやコネクタ・キャップを接続したり外してはいけません。

使用しない入力コネクタにはコネクタ・キャップを必ず取り付けてください。

- HPSMU3 入力コネクタ

Force および Sense トライアキシャル・コネクタ。16493K ケルビン・トライアキシャル・ケーブルまたは 16494A トライアキシャル・ケーブルを用いて、B1505A に装着された高電力ソース/モニタ・ユニットに接続します。

- HVSMU2 入力コネクタ

HV ジャック コネクタ。16493T HVSMU ケーブルを用いて、B1505A に装着された高電圧ソース/モニタ・ユニットに接続します。

- GNDU2 入力コネクタ

GNDU トライアキシャル・コネクタ。16493L GNDU ケーブルを用いて、B1505A に装着されたグラウンド・ユニットに接続します。

- HCSMU3 入力コネクタ

Force BNC コネクタと Sense トライアキシャル・コネクタ。16493S HCSMU ケーブルあるいは 16493S-021 デュアル HCSMU コンビネーションアダプタを用いて、B1505A に装着された大電流ソース/モニタ・ユニットに接続します。モジュール・セレクタの性能劣化・故障を防ぐため、最大電流 ± 30 A で使用してください。

NOTE

HCSMU Low Force および Low Sense 端子 (同軸コネクタの外側導体) に導体を接触させてはいけません。Circuit Common、フレーム・グランド、その他の電位を持った導体を接触させると、測定誤差が生じます。

5. Digital I/O コネクタ (N1259A-300)

16493G ケーブルを用いて B1505A の Digital I/O コネクタに接続します。

6. 電源入力レセプタクル (N1259A-300)

AC 電源ケーブルを接続してください。

7. シリアル番号

技術サポートを受ける際に必要な番号です。

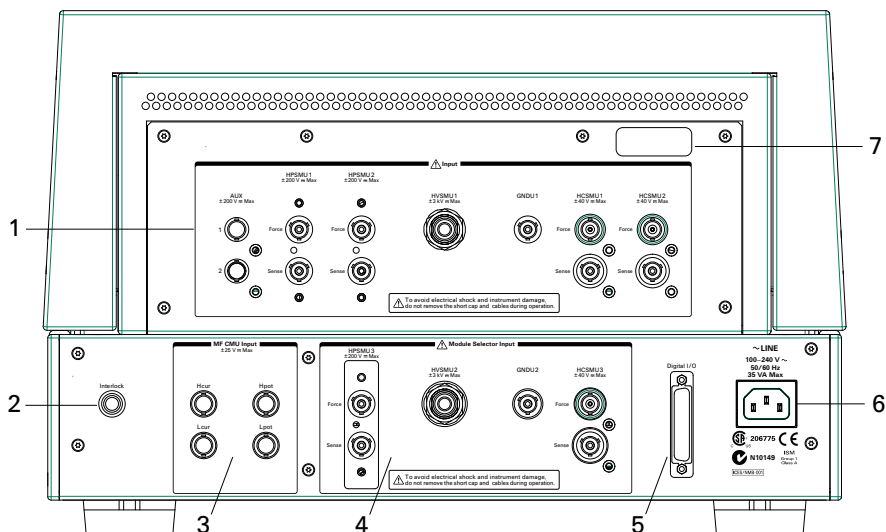

出力端子パネル

1. HCSMU1、HCSMU2

HCSMU1、HCSMU2 入力コネクタに内部接続されている出力端子。各 HCSMU の High 側 Force、Sense 端子と Low 側 Force、Sense 端子。

High Force と Sense を被測定デバイス (DUT) のハイ端子に接続します。

Low Force と GNDU Force を同じ端子に、Low Sense と GNDU Sense を同じ端子に接続します。そしてこれらを DUT のロー端子に接続します。

⚠ 2. HPSMU1、HPSMU2

HPSMU1、HPSMU2 入力コネクタに内部接続されている出力端子。各 HPSMU の Force、Sense、Guard 端子。

概要

アクセサリ

Force を DUT の測定端子に接続します。

Guard は開放しておく必要があります。延長ケーブルによる漏れ電流を低減するには、デバイスの端子近くまで延長し、開放します。

ケルビン接続を行うには Force と Sense をデバイス端にて相互接続します。この接続は低抵抗測定や大電流測定に効果があります。

WARNING

テストフィクスチャのカバーを閉じることによって、Force、Guard、Sense 端子には最大 ± 200 Vdc の危険電圧が現れる恐れがあります。



3. HVSMU1

HVSMU1 入力コネクタに内部接続されている出力端子。Force、Guard 端子。Force を DUT の測定端子に接続します。

Guard は開放しておく必要があります。延長ケーブルによる漏れ電流を低減するには、デバイスの端子近くまで延長し、開放します。

CAUTION

HVSMU Force および Guard 端子を Circuit Common、フレーム・グラウンド、他モジュールの端子などに接続してはいけません。接続されたモジュールにダメージを与える可能性があります。

WARNING

テストフィクスチャのカバーを閉じることによって、Force、Guard 端子には最大 ± 3000 Vdc の危険電圧が現れる恐れがあります。

4. GNDU1

GNDU1 入力コネクタに内部接続されている出力端子。Force、Sense 端子。Force と Sense をデバイス端にて相互接続します。

HCSMU を使用する場合、GNDU1 Force と Sense、および HCSMU1 または HCSMU2 の Low Force と Sense をデバイス端にて相互接続します。



5. AUX1、AUX2

AUX1、AUX2 入力コネクタに内部接続されている出力端子。

各 AUX の Signal 端子とフレームグラウンド。Signal を DUT の測定端子に接続します。

フレームグラウンドを DUT のグラウンド端子への接続に使用することもできます。

WARNING

テストフィクスチャのカバーを閉じることによって、Signal 端子には最大 ± 200 Vdc の危険電圧が現れる恐れがあります。

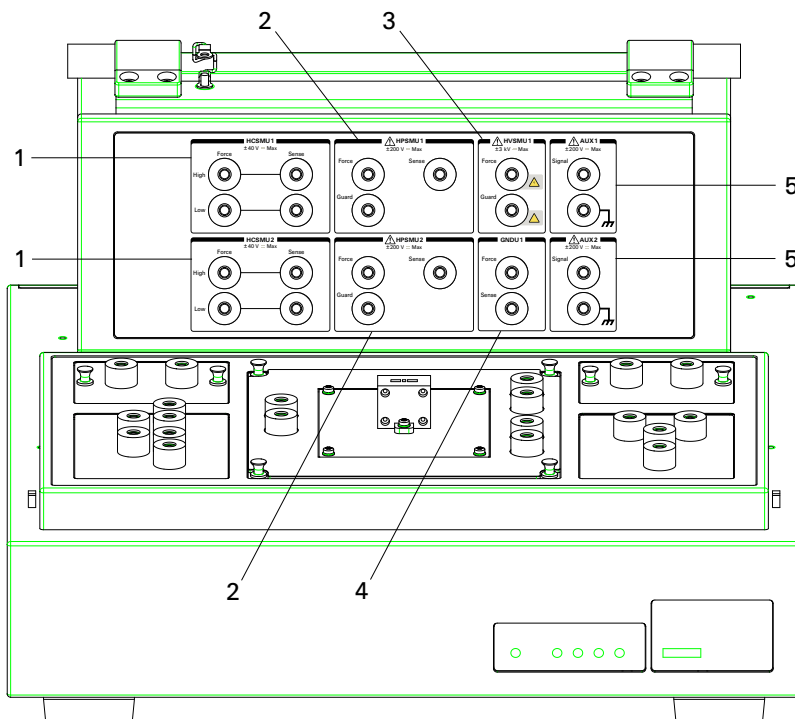



Table 2-12

Status インジケータとモジュールセクタ接続パス

Status インジ ケータ	Module Selector Output			
	High Sense	High Force	Low Sense	Low Force
Open	オープン	オープン	HCSMU3 Low Sense + GNDU2 Force + GNDU2 Sense	HCSMU3 Low Force
HPSMU	HPSMU3 Sense	HPSMU3 Force		
HCSMU	HCSMU3 High Sense	HCSMU3 High Force		
HVSMU	HVSMU2 Force	オープン		
	HVSMU2 Force + 直列抵抗			

ソケット・パネル  1. Module Selector Output (N1259A-300)

a. Low Force、Sense 出力端子

Status インジケータと接続パスについては Table 2-12 を参照してください。

被測定デバイス (DUT) のロー端子において、Force および Sense を相互接続します。

b. High Force、Sense、Guard 出力端子

Status インジケータと接続パスについては Table 2-12 を参照してください。

DUT のハイ端子において、Force および Sense を相互接続します。

Guard は開放しておく必要があります。延長ケーブルによる漏れ電流を低減するには、デバイスの端子近くまで延長し、開放します。

NOTE

動作中に音を発することがありますが、異常ではありません。

WARNING

電気ショックや計測器のダメージを防ぐためには、動作中に接続ケーブルを接続したり外してはいけません。テスト フィクスチャのカバーを閉じることによって、Force、Guard、Sense 端子には SMU の最大出力電圧が現れる恐れがあります。

 2. 100 k Ω 直列抵抗 (N1259A-022)

DUT のダメージ軽減または SMU の発振防止用直列抵抗。端子 1 と 2 の間に内部接続されています。ソース出力端子と DUT の端子の間に接続して使用します。

 3. 1 M Ω 直列抵抗 (N1259A-021)

DUT のダメージ軽減または SMU の発振防止用直列抵抗。端子 1 と 2 の間に内部接続されています。ソース出力端子と DUT の端子の間に接続して使用します。

 4. 1 k Ω 直列抵抗 (N1259A-030)

DUT のダメージ軽減または SMU の発振防止用直列抵抗。端子 1 と 2 の間に内部接続されています。ソース出力端子と DUT の端子の間に接続して使用します。

⚠ 5. 高電圧バイアス T (N1259A-020)

MF CMU High、Low 端子は MF CMU Input コネクタに内部接続されています。High、Low をそれぞれ DUT のハイ端子、ロー端子に接続します。接続には SHV プラグー SHV プラグテストリード (N1254A-512) と SHV ジャックーバナナアダプタ (N1254A-513) を使用します。

DC バイアスを入力するには、DC Bias Input Force、Guard 端子を HVSMU または HPSMU の Force、Guard 端子に接続します。接続ワイヤ (N1254A-508 または 509) を使用します。

NOTE

DC バイアスを印加するには SMU を使用します。MFCMU に内蔵されている DC バイアス源を使用することはできません。

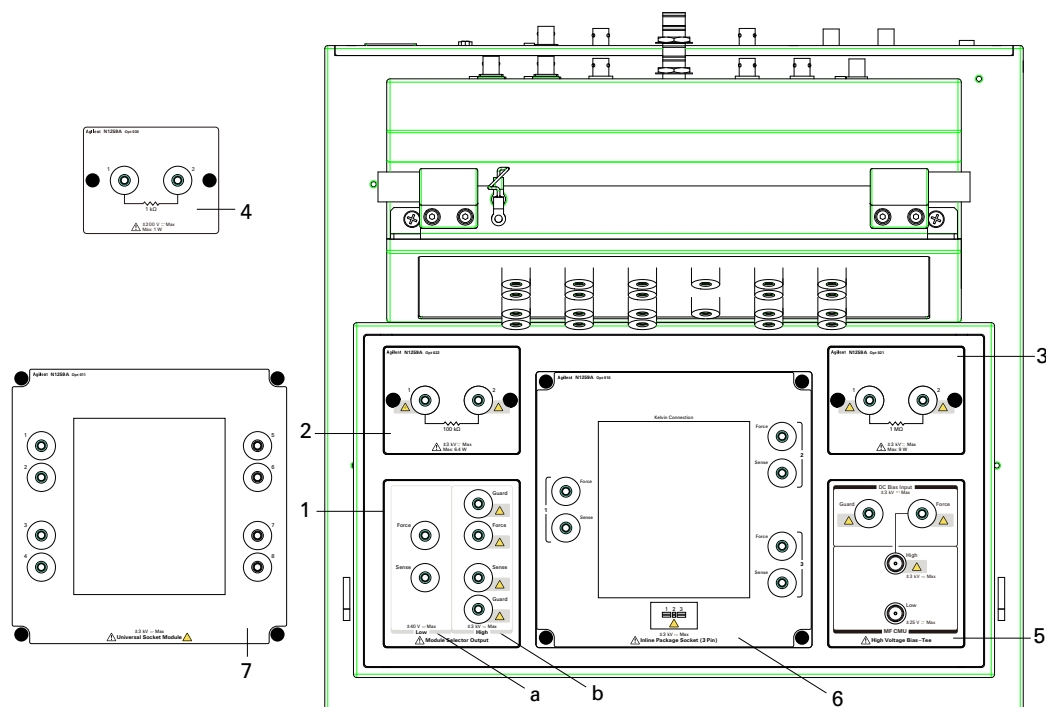

⚠ 6. Inline Package Socket モジュール (N1259A-010)

このソケット モジュールには、3 端子インラインパッケージデバイス接続用のソケット 1 つと、Force・Sense 端子のペア 3 つがあります。ソケットの端子 1、2、3 は、対応する Force・Sense 端子のペアに内部接続されています。

概要
アクセサリ

ショートバーが付属されています。インピーダンス測定実行前のショート補正実行時に使用します。ショート補正実行前に装着し、実行後に取り外します。

このモジュールを使用するには下記手順を参照してください。部品配置と寸法については Figure 2-8 を参照してください。

- テストフィクスチャにソケットモジュールを取り付けます。
- ソケットモジュールの端子とテストフィクスチャパネル上の出力／測定端子の間にワイヤ（N1254A-508 または 509）を接続します。

接続を簡単にするには、Force だけを接続します。

ケルビン接続を行うには、Force と Sense をソケットモジュールの Force と Sense にそれぞれ接続します。

HCSMU / DHCSMU を使用する場合、High Force と Sense を被測定デバイス（DUT）のハイ端子に対応する Force と Sense にそれぞれ接続します。Low Force と GNDU Force を DUT のロー端子に対応する Force に、Low Sense と GNDU Sense をその Sense に接続します。

- DUT をソケットモジュールのソケットに装着します。
- フィクスチャカバーを閉じて、測定を実行します。

Figure 2-8 Inline Package Socket モジュール

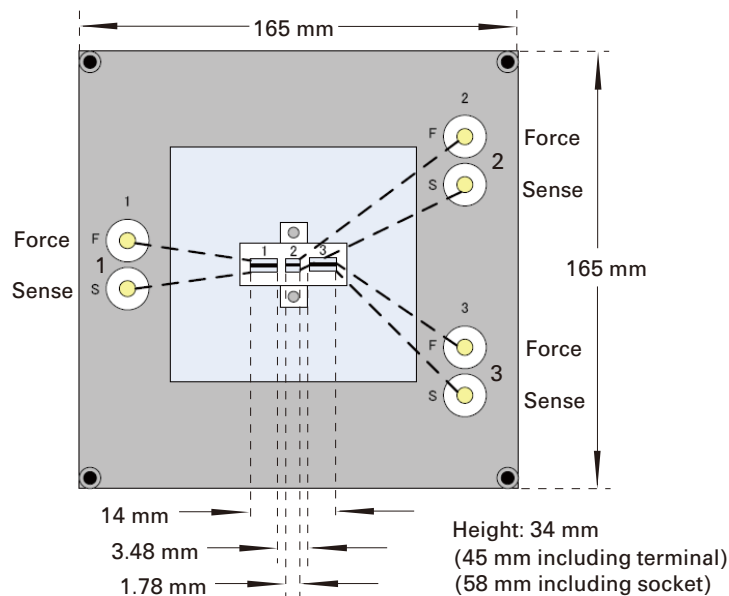

⚠ 7. Universal Socket Module (N1259A-011)

様々な形状のパッケージ デバイスをサポートするための、自作用ブランク モジュール。所望のソケットまたはパッケージ デバイスを N1259A-010 Inline Package Socket モジュールと同じように取り付け、配線して使用します。

このモジュールを使用するには、下記手順を参照してください。部品配置と寸法については Figure 2-9 を参照してください。また、測定を実行するには「Inline Package Socket モジュール (N1259A-010) (p. 2-37)」の手順を参照してください。

- a. 下記部品を用意します。
 - ブランク ボード (ソケットまたはデバイスのマウント用)
 - ネジ (M3、4 本。ブランク ボード固定用)
 - ワイヤ (適当な長さ、量。配線用)
 - ソケット (使用する場合)
 - パッケージ デバイス (DUT)
- b. ブランク ボードを 105 mm × 90 mm の四角に切り取ります。
- c. ボードの四隅にネジ穴を作ります (切断面から内側に 5 mm の位置)。
- d. ボードをブランク モジュールに固定します。
- e. ブランク モジュールからボトム カバーを外します。
- f. ソケットまたは DUT をボードに挿して、その端子とブランク モジュールの端子 (1 ~ 8) の間にワイヤをはんだ付けします。
- g. カバーを戻します。

Figure 2-9 Universal Socket Module

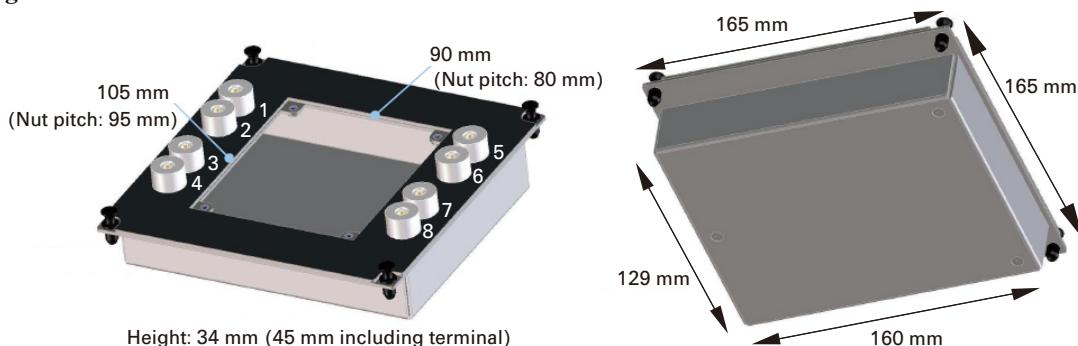

概要

アクセサリ

8. ブランク テフロン ボード (N1259A-012)

DUT を載せるための絶縁ボード。このボードを使用するには下記手順を参照してください。

- a. DUT、ワイヤ (N1254A-508 または 509)、そしてドルフィンクリップアダプタ (N1254A-510) またはケーブルラグアダプタ (N1254A-511) を用意します。
- b. テストフィクスチャにブランク テフロン ボードを取り付けます。
- c. DUT の端子にアダプタを直接取り付け、ブランク テフロン ボードの上に置きます。
- d. アダプタとテストフィクスチャ パネル上の出力／測定端子の間にワイヤを接続します。

接続を簡単にするには、Force だけを接続します。

ケルビン接続を行う場合は、Force と Sense をデバイス端で接続します。

HCSMU / DHCSMU を使用する場合、High Force と Sense を被測定デバイス (DUT) のハイ端子に接続します。Low Force と GNDU Force を同じ端子に、Low Sense と GNDU Sense を同じ端子に接続します。そしてこれらを DUT のロー端子に接続します。

- e. DUT の位置を確認します。DUT はブランク テフロン ボードの上にきちんと載っていないとダメです。
- f. フィクスチャ カバーを閉じて、測定を実行します。

Figure 2-10

ブランク テフロン ボード

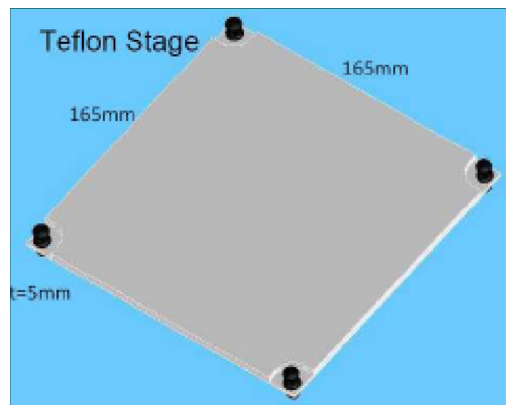

9. Curve Tracer Test Adapter Socket モジュール (N1259A-013)

このソケット モジュールには、Tektronix 370B/371B カーブトレーサ用にデザインされたテストアダプタを装着可能なソケット1つと、Force・Sense 端子のペア3つ (Collector/Drain、Emitter/Source、Base/Gate) があります。ソケットの端子1から6は、Figure 2-11に見られるように Force・Sense 端子に内部接続されています。

このモジュールを使用するには下記手順を参照してください。

- テストフィクスチャにソケットモジュールを取り付けます。
- カーブトレーサ用テストアダプタをソケットモジュールのソケットに装着します。
- ソケットモジュールの端子とテストフィクスチャパネル上の出力／測定端子の間にワイヤ (N1254A-508 または 509) を接続します。接続を簡単にするには、Force だけを接続します。

ケルビン接続を行うには、Force と Sense をソケットモジュールの Force と Sense にそれぞれ接続します。

HCSMU / DHCSMU を使用する場合、High Force と Sense を被測定デバイス (DUT) のハイ端子に対応する Force と Sense にそれぞれ接続します。Low Force と GNDU Force を DUT のロー端子に対応する Force に、Low Sense と GNDU Sense をその Sense に接続します。

- DUT をカーブトレーサ用テストアダプタに装着します。
- フィクスチャカバーを閉じて、測定を実行します。

Figure 2-11 Curve Tracer Test Adapter Socket モジュール

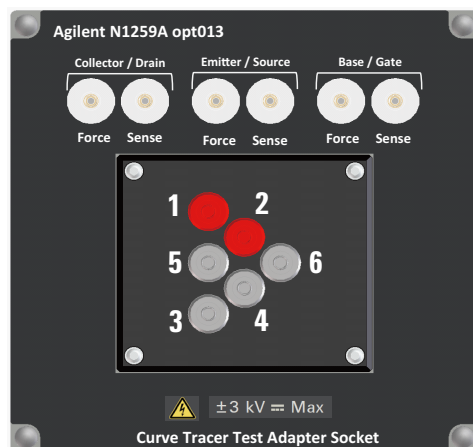

Internal connection
 1: Collector/Drain Force
 2: Collector/Drain Source
 3: Emitter/Source Force
 4: Emitter/Source Source
 5: Base/Gate Force
 6: Base/Gate Source

N1260A 高電圧バイアス T

高電圧C-V測定を実行するためにはN1260A高電圧バイアスTを使用します。MFCMUとHVSMUに接続することによって、最大3000VdcまでのC-V測定に対応します。N1259A以外のテストフィクスチャまたはプローバステーションなどのDUTインタフェースと一緒に使用します。

NOTE

DCバイアスを印加するにはHVSMUを使用します。MFCMUに内蔵されているDCバイアス源を使用することはできません。

WARNING



電気ショックや装置のダメージを防ぐためには、装置の動作中に接続ケーブルを接続したり外してはいけません。

- From HVSMU
HV ジャック コネクタ。16493T HVSMU ケーブルを用いて、B1505A に装着された高電圧ソース/モニタ・ユニットに接続します。
- From MFCMU Hcur、Hpot、Lpot、Lcur
BNC コネクタ。N1300A ケーブルを用いて、B1505A に装着されたマルチ周波数容量測定ユニットに接続します。
- Output Low、High
SHV ジャック コネクタ。Low、High をそれぞれ DUT のロー端子、ハイ端子まで延長します。接続には SHV プラグ コネクタの付いた高電圧対応のケーブルとマニピュレータなどを使用します。
- AC Guard
SHV ジャック コネクタ。MFCMU の AC ガード (サーキット・コモン) を供給します。3 端子デバイスの測定において、Low または High に接続されないデバイス端子まで延長します。接続には SHV プラグ コネクタの付いたケーブルとマニピュレータなどを使用します。

CAUTION

HVSMU Force および Guard 端子を Circuit Common、フレーム・グラウンド、他モジュールの端子などに接続してはいけません。接続されたモジュールにダメージを与える可能性があります。

N1261A プロテクションアダプタ

高電圧から GNDU または HPSMU モジュールを保護するアダプタ。N1259A 以外のテストフィクスチャまたはプローバステーションなどの DUT インタフェースと一緒に使用します。

N1261A-001 : HPSMU 保護用 (トリアキシャル (f) コネクタ出力)

N1261A-002 : GNDU 保護用 (BNC(f) コネクタ出力)

N1261A-003 : HPSMU 保護用 (HV ジャック コネクタ出力)

N1261A-004 : GNDU 保護用 (SHV ジャック コネクタ出力)

WARNING



電気ショックや装置のダメージを防ぐためには、装置の動作中に接続ケーブルを接続したり外してはいけません。

- From HPSMU (N1261A-001 および 003)

Force および Sense トリアキシャル・コネクタ。16493K ケルビン・トリアキシャル・ケーブルまたは 16494A トリアキシャル・ケーブルを用いて、B1505A に装着された高電力ソース/モニタ・ユニットに接続します。

- Output (N1261A-001)

トリアキシャル・コネクタ。Force を DUT の測定端子まで延長します。Guard は開放しておく必要があります。延長ケーブルによる漏れ電流を低減するには、デバイスの端子近くまで延長し、開放します。接続にはトリアキシャル (m) コネクタの付いた高電圧対応のケーブルとマニピュレータなどを使用します。

ケルビン接続を行うには Force と Sense をデバイス端にて相互接続します。この接続は低抵抗測定や大電流測定に効果があります。

- Output (N1261A-003)

HV ジャック コネクタ。Force を DUT の測定端子まで延長します。Guard は開放しておく必要があります。延長ケーブルによる漏れ電流を低減するには、デバイスの端子近くまで延長し、開放します。接続には HV プラグ コネクタの付いた高電圧対応のケーブルとマニピュレータなどを使用します。

ケルビン接続を行うには Force と Sense をデバイス端にて相互接続します。この接続は低抵抗測定や大電流測定に効果があります。

概要

アクセサリ

- From GNDU (N1261A-002 および 004)
GNDU トライアキシャル・コネクタ。16493L GNDU ケーブルを用いて、B1505A に装着されたグラウンド・ユニットに接続します。
- Output (N1261A-002)
BNC コネクタ。Force と Sense を DUT の測定端子まで延長し、デバイス端で相互接続します。接続には BNC(m) コネクタの付いた高電圧対応のケーブルとマニピュレータなどを使用します。
- Output (N1261A-004)
SHV ジャック コネクタ。Force と Sense を DUT の測定端子まで延長し、デバイス端で相互接続します。接続には SHV プラグ コネクタの付いた高電圧対応のケーブルとマニピュレータなどを使用します。

CAUTION

HVSMU Force および Guard 端子を Circuit Common、フレーム・グラウンド、他モジュールの端子などに接続してはいけません。接続されたモジュールにダメージを与える可能性があります。

N1262A R ボックス

被測定デバイス (DUT) のダメージ軽減または SMU の発振防止用抵抗ボックス。1 k Ω (\pm 200 Vdc)、1 k Ω (\pm 3000 Vdc)、100 k Ω (\pm 3000 Vdc)、または 1 M Ω (\pm 3000 Vdc)。N1259A 以外のテスト フィクスチャまたはプローバステーションなどの DUT インタフェースと一緒に使用します。

N1262A-001 : 1 M Ω レジスタ、 \pm 3000 Vdc、SHV ジャック コネクタ出力

N1262A-002 : 100 k Ω レジスタ、 \pm 3000 Vdc、SHV ジャック コネクタ出力

N1262A-010 : 1 k Ω レジスタ、 \pm 200 Vdc、トライアキシャル (f) コネクタ出力

N1262A-011 : 1 k Ω レジスタ、 \pm 3000 Vdc、SHV ジャック コネクタ出力

WARNING



電気ショックや装置のダメージを防ぐためには、装置の動作中に接続ケーブルを接続したり外してはいけません。

- From HVSMU (N1262A-001 および 002)
HV ジャック コネクタ。16493T HVSMU ケーブルを用いて、B1505A に装着された高電圧ソース/モニタ・ユニットに接続します。
- From SMU (N1262A-010)
トライアキシャル・コネクタ。16494A トライアキシャル・ケーブルを用いて、B1505A に装着された高電力ソース/モニタ・ユニットの Force コネクタに直接あるいは N1261A-001 アダプタを介して接続します。
- From SMU (N1262A-011)
HV ジャック コネクタ。16493T HVSMU ケーブルを用いて、B1505A に装着された高電圧ソース/モニタ・ユニットに接続されている N1261A-003 アダプタに接続します。
- Output (N1262A-001、002、および 011)
SHV ジャック コネクタ。Signal を DUT の測定端子まで延長します。接続には SHV プラグ コネクタの付いた高電圧対応のケーブルとマニピュレータなどを使用します。
- Output (N1262A-010)
トライアキシャル・コネクタ。Signal を DUT の測定端子まで延長します。接続にはトライアキシャル (m) コネクタの付いたケーブルとマニピュレータなどを使用します。

16493S-010/011 HCSMU アダプタ

HCSMU 用アダプタ。N1259A 以外のテスト フィクスチャまたはプローブステーションなどの DUT インタフェースと一緒に使用します。

16493S-010 : HCSMU ケルビン接続アダプタ

16493S-011 : HCSMU 非ケルビン接続アダプタ

WARNING



電気ショックや装置のダメージを防ぐためには、装置の動作中に接続ケーブルを接続したり外してはいけません。

- From HCSMU

トライアキシャル・コネクタ (Sense) と BNC コネクタ (Force)。16493S HCSMU ケーブルを用いて、B1505A に装着された大電流ソース/モニタ・ユニットに接続します。

- Output (16493S-010)

- High Force/Sense

BNC コネクタ。Force と Sense を被測定デバイス (DUT) のハイ端子まで延長し、デバイス端で相互接続します。接続には BNC(m) コネクタの付いた高電圧対応のケーブルとマニピュレータなどを使用します。

- Low Force/Sense

BNC コネクタ。Force と Sense を DUT のロー端子まで延長し、デバイス端で相互接続します。接続には BNC(m) コネクタの付いた高電圧対応のケーブルとマニピュレータなどを使用します。DUT のロー端子には、グラウンド・ユニットの Force および Sense も接続します。N1261A-002/004 GNDU プロテクションアダプタを使用します。

- Output (16493S-011)

BNC コネクタ。High Force を DUT のハイ端子まで延長します。Low Force を DUT のロー端子まで延長します。接続には BNC(m) コネクタの付いた高電圧対応のケーブルとマニピュレータなどを使用します。DUT のロー端子には、グラウンド・ユニットの Force および Sense も接続します。N1261A-002/004 GNDU プロテクションアダプタを使用します。

NOTE

HCSMU Low Force および Low Sense 端子 (同軸コネクタの外側導体) に導体を接触させてはいけません。Circuit Common、フレーム・グラウンド、その他の電位を持った導体を接触させると、測定誤差が生じます。

16493S-020/021 デュアル HCSMU アダプタ

デュアル HCSMU 動作アダプタ。1 台の B1505A に装着された HCSMU 2 モジュールに接続します。これによって、B1505A の最大電流を ± 40 A (パルス)、 ± 2 A (DC) まで拡張します。

16493S-020 : デュアル HCSMU ケルビン コンビネーション アダプタ

N1259A 以外のテスト フィクスチャまたはプローバステーションなどの DUT インタフェースと一緒に使用します。N1258A モジュールセレクトアを使用することはできません。

16493S-021 : デュアル HCSMU コンビネーション アダプタ

N1259A テスト フィクスチャ、N1258A モジュールセレクトア、あるいは 16493S-010/011 HCSMU アダプタと一緒に使用します

CAUTION

デュアル HCSMU (DHCSMU) を N1258A または N1259A-300 モジュール・セレクトアと一緒に使用する場合は、モジュール・セレクトアの性能劣化・故障を防ぐため、最大電流 ± 30 A で使用してください。

WARNING



電気ショックや装置のダメージを防ぐためには、装置の動作中に接続ケーブルを接続したり外してはいけません。

- Output (16493S-020)

- High Force/Sense

HV ジャック コネクタ。Force および Sense を被測定デバイス (DUT) のハイ端子まで延長し、DUT インタフェースにて相互接続する必要があります。接続には HV プラグ コネクタの付いた高電圧対応のケーブルとマニピュレータなどを使用します。

- Low Force/Sense

BNC コネクタ。Force および Sense を DUT のロー端子まで延長し、DUT インタフェースにて相互接続する必要があります。接続には BNC(m) コネクタの付いた高電圧対応のケーブルとマニピュレータなどを使用します。

- Output (16493S-021)

トライアキシャル・コネクタ (Sense) と BNC コネクタ (Force)。専用ケーブル (30 cm、付属) を用いて、N1259A テスト フィクスチャ、N1258A モジュールセレクトア、あるいは 16493S-010/011 HCSMU アダプタの HCSMU 入力コネクタに接続します。

概要

アクセサリ

- Input HCSMU (16493S-020)、From HCSMU (16493S-021)
トライアキシャル・コネクタ (Sense) と BNC コネクタ (Force)。16493S HCSMU ケーブルを用いて、B1505A に装着された大電流ソース/モータ・ユニットに接続します。
 - Master Force/Sense
マスターとして使用する HCSMU の Force/Sense に接続します。
 - Slave Force/Sense
スレーブとして使用する HCSMU の Force/Sense に接続します。
- Input GNDU (16493S-020)
GNDU トライアキシャル・コネクタ。16493L GNDU ケーブルを用いて、B1505A に装着されたグラウンド・ユニットに接続します。

NOTE

HCSMU Low Force および Low Sense 端子 (同軸コネクタの外側導体) に導体を接触させてはいけません。Circuit Common、フレーム・グラウンド、その他の電位を持った導体を接触させると、測定誤差が生じます。

3

設置

設置

Agilent B1505A の設置の準備および方法について説明しています。

- 設置前の準備
- 納入時の検査と設置
- メンテナンス
- プラグイン・モジュールについて

次の作業を行うには「納入時の検査と設置 (p. 3-6)」を参照してください。

- Agilent EasyEXPERT の表記の一部を日本語にする
- Agilent B1505A の GPIB アドレスを変更する
- B1505A/EasyEXPERT による外部 GPIB 機器の制御を可能にする

WARNING



Agilent B1505A は、危険電圧 (HVSMU の場合 ± 3000 V、HPSMU の場合 ± 200 V) を、Force、Sense、および Guard 端子に出力することが可能です。感電事故防止のため、必ず次の事項を実施してください。

1. 3 極電源ケーブルを使用して B1505A を接地する。
2. N1259A テスト・フィクスチャを使用しない場合は、シールド・ボックスのドアを開けた時に回路が開放されるようなインターロック回路を設置し、接続する。
3. インターロック機能が正常かどうか定期的にテストする。
4. Force、Guard または Sense 端子に触れる場合には B1505A の電源を切り、キャパシタが接続されているならば、キャパシタを放電する。
電源を落さない場合には、次の事項すべてを実施する。
 - a. Stop キーを押してモジュール出力をオフ状態にします。
 - b. 高電圧警告 (High Voltage) インジケータの消灯状態を確認する。
 - c. シールド・ボックスのドアを開ける (Interlock 端子を開放する)。
 - d. キャパシタが SMU に接続されているならばキャパシタを放電する。
5. 他の作業者に対しても、高電圧危険に対する注意を徹底する。

設置前の準備

このセクションでは設置前に必要な事項について述べています。

- 必要電源
- 動作環境
- 保管および輸送時の環境
- 設置条件
- 電源ケーブル

必要電源

B1505A は、電源周波数 47 ~ 63 Hz、電源電圧 90 ~ 264 V の単相 AC 電源で動作します。B1505A の最大消費電力は 900 VA です。

動作環境

必ず次の環境で動作させてください。

温度：	5 °C ~ 40 °C
湿度：	20 % ~ 70 % RH (結露しないこと)
標高：	0 ~ 2,000 m

保管および輸送時の環境

保管、あるいは輸送／運搬には、次の条件を満たす必要があります。

温度：	-20 °C ~ 60 °C
湿度：	20 % ~ 90 % RH (結露しないこと)
標高：	0 ~ 4,600 m

設置条件

B1505A には冷却ファンが備わっています。必要な空気の流れが確保できるように、冷却ファンの周囲を、後方 6 インチ (150 mm)、左右 3 インチ (70 mm)、上下 0.5 インチ (12 mm) 以上あけてください。

空気の流れが悪い場合には機器内部の温度が上昇し、機器の信頼性が落ちたり、機器の温度保護回路が働いて自動的に電源を遮断することがあります。

また、電源ケーブルの着脱が容易に行えるだけのスペースを確保してください。

電源ケーブル

CAUTION

B1505A を AC 電源に接続する前に、正しい電源ケーブルが使用されていることを確認してください。

国際安全規格に基づき 3 極の電源ケーブルが付属されています。適切な AC 電源コンセントにこのケーブルを使用して接続すれば装置の筐体は接地されます。出荷時に付属する電源ケーブルの種類は出荷先の国によって異なります。各ケーブルの Agilent 部品番号は次表の PN を参照してください。









電源ケーブルのプラグが電源コンセントに合わない場合、またケーブルを端子盤に接続する場合には、プラグの部分でケーブルを切断し配線してください。この作業は、熟練した電気作業者が行ない、また各国の電気基準が正しく守られなければなりません。

電源ケーブルで使用されているカラー・コードは供給されたケーブルによって異なります。新しいプラグを接続する場合には、各国の安全基準および次の項目を満たしていなければなりません。

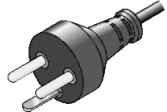
- 適当な負荷容量であること（「仕様 (p. 4-3)」を参照してください）。
- グランドの接続
- ケーブルのクランプ

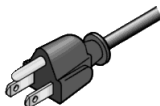
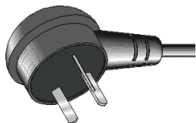
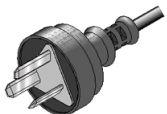
WARNING

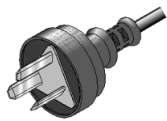
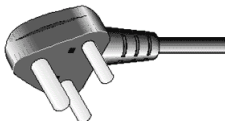
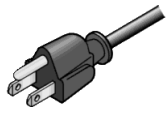
感電防止のため、電源ケーブルのグランドは必ずグランドに接続してください。

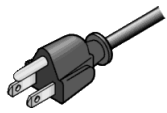
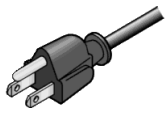
 <ul style="list-style-type: none"> • Plug: BS 1363/A, 250 V, 10 A • PN: 8120-4420 	 <ul style="list-style-type: none"> • Plug: AS 3112, 250 V, 10 A • PN: 8120-4419 	 <ul style="list-style-type: none"> • Plug: CEE 7 sheet VII, 250 V, 10 A • PN: 8120-4519 	 <ul style="list-style-type: none"> • Plug: NEMA 5-15P, 125 V, 10 A • PN: 8120-6825
 <ul style="list-style-type: none"> • Plug: NEMA 6-15P, 250 V, 10 A • PN: 8120-3996, 8120-0698 	 <ul style="list-style-type: none"> • Plug: SEV 1011, 250 V, 10 A • PN: 8120-2104 	 <ul style="list-style-type: none"> • Plug: SR 107-2-D1, 250 V, 10 A • PN: 8120-2956 	 <ul style="list-style-type: none"> • Plug: IS 1293 and IS 6538, 250 V, 10 A • PN: 8120-4211
 <ul style="list-style-type: none"> • Plug: JIS C 8303, 125 V, 12 A • PN: 8121-0743 	 <ul style="list-style-type: none"> • Plug: Israel SI 32, 250 V, 10 A • PN: 8120-5182 	 <ul style="list-style-type: none"> • Plug: IRAM 2073-10A, 250 V, 10 A • PN: 8120-6870 	 <ul style="list-style-type: none"> • Plug: CEI 23-16, 250 V, 10 A • PN: 8120-6978
 <ul style="list-style-type: none"> • Plug: GB 1002 figure 3, 250 V, 10 A • PN: 8120-8376 	 <ul style="list-style-type: none"> • Plug: SANS 164-1, 250 V, 10 A • PN: 8120-4211, 8121-0564 	 <ul style="list-style-type: none"> • Plug: TISI 166, 250 V, 10 A • PN: 8121-1866 	 <ul style="list-style-type: none"> • Plug: NBR 14136, 250 V, 10 A • PN: 8121-1809
 <ul style="list-style-type: none"> • Plug: CNS 10917-2, 125 V, 10 A • PN: 8120-6825, 8121-1635 	 <ul style="list-style-type: none"> • Plug: CS 0017:2003, 250 V, 10 A • PN: 8120-8871, 8121-1638 		

納入時の検査と設置

このセクションは B1505A およびアクセサリが納入された時に実施すべき事柄について述べています。

納入時には、次のステップを実施してください。

1. B1505A およびアクセサリが正しく届いていることを確認します。「正しく届いていることを確認する (p. 3-6)」を参照してください。
2. B1505A を AC 電源に接続し、動作確認および初期セットアップを行います。「初期セットアップを行う (p. 3-7)」を参照してください。
3. 適切な場所に B1505A を設置してください。設置場所の条件については「設置前の準備 (p. 3-3)」を参照してください。

B1505A を操作するには「使ってみましょう (p. 1-1)」を参照してください。

Agilent EasyEXPERT の一部表記を日本語にするには「表示言語を変更する (p. 3-9)」を参照してください。

Windows ログオンの設定を変更するには「Windows ログオン設定を変更する (p. 3-10)」を参照してください。

Agilent B1505A の GPIB アドレスを変更するには「GPIB アドレスを変更する (p. 3-11)」を参照してください。

B1505A/EasyEXPERT による外部 GPIB 機器の制御を可能にするには「システム・コントローラを有効にする (p. 3-12)」を参照してください。

正しく届いていることを確認する

1. 箱から取り出す前に搬送中に受けた損傷がないことを確認します。たとえば、へこみ、引っかき傷、破れ、水がかかった痕跡のないことを確認します。

損傷があると思われる場合にはお近くのアジレント・テクノロジー営業所にご連絡ください。

2. B1505A およびアクセサリの入った箱を開梱し、箱に付属されている内容物一覧にしたがって不足物がないことを確認してください。

不足物があった場合にはお近くのアジレント・テクノロジー営業所にご連絡ください。

初期セットアップを行う

納入された B1505A を始めて使用する場合は、次のセットアップを行ってください。

1. B1505A の Standby スイッチがオフであることを確認します。
2. B1505A リア・パネルの Circuit Common 端子とフレーム・グランド端子をショート・バーで接続します。
3. 別売アクセサリ Agilent 16444A-001 USB キーボード、16444A-002 USB マウスを使用する場合は、B1505A の USB ポートに接続します。
4. 付属電源ケーブルを用いて、B1505A を AC 電源に接続します。
5. 測定端子をオープンし、B1505A の Standby スイッチをオンします。
正常に動作していれば、自動的にセルフテストが実行されます。この時点で問題がある場合は、Agilent EasyEXPERT ユーザ・ガイドを参照してください。
6. Welcome to Microsoft Windows 画面が現れたら、Next ボタン（画面右下）を選択します。
7. How should dates and currency appear? に対して次の設定を行います。
 - I live closest to this region: （例：Japan）
 - I type mostly in this language: （例：Japanese）
 - I use this type of keyboard: （例：US）16444A-001 USB キーボードを使用する場合は US に設定します。
8. Next ボタンを選択します。
9. What time zone are you in? に対して Osaka, Sapporo, Tokyo を選択し、Next ボタンを選択します。
10. The End User License Agreement に対して Yes, I accept を選択し、Next ボタンを選択します。
11. Help protect your PC に対して Not right now を選択し、Next ボタンを選択します。
12. What's your computer's name? に対して、何もしないで Next ボタンを選択します。
13. What's your Administrator password? に対して、何もしないで Next ボタンを選択します。
14. Checking your internet connectivity に対して、Skip ボタンを選択します。

設置

納入時の検査と設置

15. Thank you! に対して、Finish ボタンを選択します。Agilent Recovery Image Setup ダイアログ・ボックスが表示されます。

16. ダイアログ・ボックスの OK ボタンをクリックします。

以上の操作で初期セットアップは完了し、B1505A 内蔵 Windows の設定は次のようになります。

- 地域：日本
- 言語：日本語
- キーボード：英語（US）キーボード
- タイムゾーン：札幌、大阪、東京
- ネットワーク接続：なし
- コンピュータの名前：工場出荷時の B1505A 個体ユニークな名前
初期セットアップの後で変更することも可能です。ただし、ユニークな名前を設定してください。
- Administrator のパスワード：設定なし
初期セットアップの後で設定することも可能です。設定する場合は、パスワードを忘れないでください。
- B1505A にログイン可能なユーザ：Administrator、Agilent B1500 User、および AgilentOnly
初期セットアップの後でユーザを追加することが可能です。必要に応じて追加してください。
Agilent B1500 User は自動ログオン用アカウントです。パスワードはセットされていません。
AgilentOnly はアジレント・サービス専用アカウントです。削除しないでください。パスワードがセットされています。

NOTE

その他の Windows セットアップ

初期セットアップが完了した後で、Windows のその他の設定を行うことは可能ですが、ご自身の判断に基づいて行ってください。

ネットワークに接続する場合は、Agilent B1505A をコンピュータ・ウイルスに感染させることのないよう、ご注意ください。

NOTE

Agilent Technologies は、あらゆる条件下における動作の保証、適合性に関する情報提供を致しかねます。万一、動作が不安定になった場合は Agilent B1505A システムのリカバリを実施してください。リカバリを実施する場合は、Agilent EasyEXPERT ユーザ・ガイドを参照してください。

表示言語を変更する

EasyEXPERT ソフトウェアの表示言語は英語ですが、一部の操作では日本語表示が可能です。日本語表示可能な要素を以下にリストします。

- Workspace Configurator の説明文
- アプリケーション・ライブラリ セットアップ (定義) の説明文
- エラー・メッセージ
- 一部のウインドウ、ダイアログ・ボックス内の説明文

表示言語を変更するには次の手順を実行します。この操作によって、Windows も日本語表記となります。

1. Windows の Control Panel を起動します。
2. Date, Time, Language, and Regional Options を選択します。
3. Resional and Language Options を選択し、ダイアログ・ボックスで、次の設定を行います。
 - a. Regional Options タブ
 1. Standards and formats 一番上のフィールドに Japanese を設定します。
 2. Location に Japan を設定します。
 - b. Advanced タブ
 1. Language for non-Unicode programs に Japanese を設定します。
 2. この設定をデフォルト・ユーザにも適用するには Default user account settings ボックスをチェックします。
 - c. Languages タブ
 1. Default ボタンをクリックします。
 2. Text Services and Input Languages ダイアログ・ボックスの Add ボタンをクリックします。

設置

納入時の検査と設置

3. Add Input Language ダイアログ・ボックスの Input Language を Japanese に設定し OK をクリックします。
4. Text Services and Input Languages ダイアログ・ボックスの OK ボタンをクリックします。
5. Language used in menus and dialogs を「日本語」に設定します。
英語表示にするには、「English」に設定します。
4. Resional and Language Options ダイアログ・ボックスの OK ボタンをクリックします。
5. Windows を再起動します。

NOTE

表示言語を再設定するには

Resional and Language Options ダイアログ・ボックスの Languages タブにおいて、Language used in menus and dialogs の設定を切り替えることで表示言語を変更することができます。

「English」に設定すると英語表示になります。

「日本語」に設定すると EasyEXPERT の一部表記と Windows の表記が日本語表示になります。

Windows ログオン設定を変更する

初期セットアップの状態では Windows 自動ログオンが有効になっています。設定を変更するには、スタート・メニューから All Programs > Control Auto Logon を選択します。Control Auto Logon がブラウザに表示されます。下記ボタンの一方をクリックし、セットアップ スクリプトに従ってください。

- Enable Auto Logon (自動ログオンを有効にします)
- Disable Auto Logon (自動ログオンを無効にします)

NOTE

ユーザ・アカウント *Agilent B1500 User* にパスワードを設定する場合は、自動ログオンを無効にしてください。

GPIB アドレスを変更する

Agilent B1505A の GPIB アドレスは、工場出荷時に 17 に設定されます。GPIB アドレスを変更するには、次の手順を実行します。

1. EasyEXPERT ソフトウェアが起動している場合は、次の操作を行うことによって EasyEXPERT を終了します。
 - a. EasyEXPERT の File メニューから Exit を選択します。
 - b. Start EasyEXPERT ボタン右上の [x] をクリックします。
2. スタート・メニューから All Programs > Agilent IO Libraries Suite > Agilent Connection Expert を選択します。Agilent Connection Expert ウィンドウが開きます。
3. Instrument I/O on this PC リストの GPIB0 を選択し、Change Properties... ボタンをクリックします。Agilent 82350 PCI GPIB Interface - GPIB0 ウィンドウが開きます。
4. GPIB Address 値を変更します。
5. Auto-discover instruments connected to this interface ボックスからチェックを外します。
6. Agilent 82350 PCI GPIB Interface - GPIB0 ウィンドウの OK ボタンをクリックします。
7. Reboot Required ダイアログ・ボックスが表示されたら Reboot Now ボタンをクリックし、B1505A を再起動します。

システム・コントローラを有効にする

Agilent B1505A/EasyEXPERT による外部 GPIB 機器の制御を可能にするには、次の手順を実行します。B1505A を外部から制御できなくなります。

1. EasyEXPERT ソフトウェアが起動している場合は、次の操作を行うことによって EasyEXPERT を終了します。
 - a. EasyEXPERT の File メニューから Exit を選択します。
 - b. Start EasyEXPERT ボタンの右上の [x] をクリックします。
2. スタート・メニューから All Programs > Agilent IO Libraries Suite > Agilent Connection Expert を選択します。Agilent Connection Expert が開きます。
3. Instrument I/O on this PC リストの GPIB0 を選択し、Change Properties... ボタンをクリックします。Agilent 82350 PCI GPIB Interface - GPIB0 ウィンドウが開きます。
4. GPIB Address 値を 21 に設定します。(21 はシステム・コントローラに割り当てたアドレスの代表値)
5. System Controller ボックスにチェックをつけます。
6. Auto-discover instruments connected to this interface ボックスからチェックを外します。

この設定によって、Agilent Connection Expert は GPIB インタフェースに接続されている GPIB デバイスの自動検出が行えなくなります。
7. Agilent 82350 PCI GPIB Interface - GPIB0 ウィンドウの OK ボタンをクリックします。
8. Reboot Required ダイアログ・ボックスが表示されたら Reboot Now ボタンをクリックし、B1505A を再起動します。

NOTE

システム・コントローラを無効にするには

上記手順の 4、5 において、GPIB Address 値を 21 以外に設定し、System Controller ボックスからチェックを外します。そして 8 まで実行します。

メンテナンス

Agilent B1505A を良好な状態でお使いいただくために、定期的にメンテナンスを行うことをお勧めします。

クリーニング

クリーニングを行うまえに、計測器の電源スイッチをオフし、計測器のリアパネルから電源コードを抜き取ってください。クリーニングには、乾いた布または固く絞った布を使用してください。

感電事故の原因となる恐れがありますので、電源スイッチをオンにした状態での作業や、水にぬれた布の使用は、絶対に避けてください。

自己診断

Agilent B1505A は動作確認を行うために次の機能を備えています。必要に応じて実行してください。測定端子をオープンしてから実行してください。

- セルフテスト
- セルフ キャリブレーション
- 動作チェック

問題がある場合は、お近くのアジレント・テクノロジーにご連絡ください。詳細については Agilent EasyEXPERT ユーザ・ガイドを参照してください。

NOTE



Interlock Open/Close テストと High Voltage LED テスト

Agilent B1505A のインターロック機能は、測定端子に接触可能な状態での SMU の最大出力電圧を ± 42 V に制限します。安全性上、少なくとも 1 日 1 回、電源投入後、使用開始前に動作チェックを実施してください。

校正

計測器が仕様を満たして、良好な状態で動作を続けるには、定期的に校正および調整を行う必要があります。少なくとも一年に一度の定期校正をお勧めします。校正および調整は、トレーニングを受けた弊社サービス・エンジニアが行います。お近くのアジレント・テクノロジーにご連絡ください。また、Agilent EasyEXPERT ユーザ・ガイドも参照してください。

プラグイン・モジュールについて

Agilent B1505A 用プラグイン・モジュールの装着作業は、アジレント・テクノロジーに必ずご依頼ください。作業実施の際には、以下の装置、アクセサリをご発送いただく必要があります。

- B1505A
- 装着するプラグイン・モジュール

WARNING

接続ケーブル取り外しの際に、感電事故を起こすことのないよう、作業の前には B1505A の電源をオフし、パワーケーブルを外してください。

NOTE

サービス後のモジュール配置について

モジュール追加、アップグレード作業などをご依頼いただいた場合、「モジュール配置の規則 (Table 3-1)」に基づいてモジュールが配置され、返却されます。これ以外の配置をご希望の場合は、ご依頼時にご相談ください。

モジュールの種類と装着位置

工場出荷時のモジュール配置を Table 3-1 に記します。この表は、モジュール間の相対位置を示しています。

HPSMU がある場合は HPSMU がスロット 1 から順に装着されます。そして複数の同一モジュールは連続するスロットに装着されます。

例えば、HPSMU 2 台、MFCMU 1 台、HCSMU 1 台、HVSMU 1 台の構成では、スロット 1 から 4 に HPSMU、スロット 5 に MFCMU、スロット 6 から 7 に HCSMU、スロット 8 から 9 に HVSMU、スロット 10 にブランク・パネルが装着されて出荷されます。

Table 3-1

モジュール配置の規則

スロット番号・位置		モジュールの種類
10	上	B1513A 高電圧 SMU (HVSMU)
⋮	⋮	B1512A 大電流 SMU (HCSMU)
⋮	⋮	B1520A マルチ周波数 CMU (MFCMU)
1	⋮	B1510A 高電力 SMU (HPSMU)
0	下	GNDU/ADC (必ず装着されています)

設置
プラグイン・モジュールについて

4

仕様とオプション

仕様とオプション

Agilent B1505A パワーデバイス・アナライザ/カーブトレーサの仕様とオプションを記述しています。

- 仕様
- アクセサリとオプション

仕様

B1505A とその関連モジュールの仕様と参考値を記します。仕様は製品の性能を保証する値であり、工場出荷時や修理時の性能確認時にこの値を満足する事が保証されます。参考値は製品の運用上で仕様を補う性能を表しますが、その値を保証されているものではありません。従って実使用時には値が異なる場合があります。

NOTE

B1505A モジュールの脱着／追加／交換作業は、アジレント・テクノロジーにて実施される必要があります。これらの作業や校正に関しては、お近くのアジレント・テクノロジーにご連絡ください。

- 仕様条件
- メインフレーム
- HPSMU
- HCSMU
- HVSMU
- SMU 共通仕様
- SMU 参考値
- MFCMU
- アクセサリ
- Agilent EasyEXPERT ソフトウェア
- 一般仕様

仕様条件

測定および出力精度は以下の条件下で規定されます。SMU は、Zero Check 端子を基準として各モジュール上の接続端子にて規定されます。

1. 温度範囲：23 °C ± 5 °C
2. 湿度範囲：20 % から 70 %
3. 40 分のウォームアップ後、自動校正を実行すること。
4. 自動校正実行後の周囲温度変化が ±1 °C 以内であること（MFCMU には適用されません）。

仕様とオプション 仕様

5. 自動校正実行後 1 時間以内であること (MFCMU には適用されません)。
6. 校正周期：1 年
7. SMU の積分時間設定：
1 PLC (1 nA から 1A レンジ、電圧レンジ)、200 μ s (20 A レンジ)
高速 ADC のアベレージング数：1 PLC 当り 128 サンプル
8. SMU フィルタ：ON (HPSMU の場合)
9. SMU 測定端子の接続：ケルビン接続 (HPSMU、HCSMU)、非ケルビン接続 (HVSMU)

メインフレーム

- サポートされるモジュール
B1505A にはモジュール装着用に 10 のスロットがあります。装着可能なモジュールを Table 4-1 に示します。
- 最大出力・測定電流範囲
2 つの HCSMU を 16493S-020 デュアル HCSMU ケルビン・コンビネーション・アダプタまたは 16493S-021 デュアル HCSMU コンビネーション・アダプタで接続することで、最大電流を 40 A (パルス) および 2 A (DC) にすることが可能です。
- 最大モジュール構成
B1505A の構成として、2 スロットの HPSMU を最大 2 つ、2 スロットの HCSMU を最大 2 つ、2 スロットの HVSMU を最大 1 つまで、およびこれら SMU の任意の組み合わせが可能です。1 スロットの MFCMU は B1505A メインフレームに 1 つのみ搭載できます。
モジュールのインストールは、B1505A メインフレームの下から順番に、HPSMU、MFCMU、HCSMU、HVSMU となります。
- コモン・グランド間の最大電圧
 $\leq \pm 42$ V
- グランド・ユニット (GNDU) の仕様
GNDU は B1505A メインフレームに標準装備されています。
 - 出力電圧：0 V \pm 100 μ V
 - 最大シンク電流： ± 4.2 A

- 出力端子/接続：トライアキシャル・コネクタ、ケルビン（リモート・センシング）
 - グランド・ユニット (GNDU) の参考値
 - 許容負荷容量：1 μ F
 - 許容ケーブル抵抗
- Is \leq 1.6 A の場合：Force ライン抵抗 < 1 Ω
 1.6 A < Is \leq 2.0 A の場合：Force ライン抵抗 < 0.7 Ω
 2.0 A < Is \leq 4.2 A の場合：Force ライン抵抗 < 0.35 Ω
 Sense ライン抵抗 \leq 10 Ω
 Is は GNDU に流れる電流の値。

Table 4-1 サポートされるモジュール

モジュール	必要 スロット数	動作範囲	測定分解能
B1510A HPSMU ^a	2	-200 V \sim 200 V、-1 A \sim 1 A	2 μ V、10 fA
B1512A HCSMU ^b	2	-40 V \sim 40 V、-1 A \sim 1 A -20 V \sim 20 V、-20 A \sim 20 A (パルス)	200 nV、10 pA
B1513A HVSMU ^c	2	-3000 V \sim 3000 V、-4 mA \sim 4 mA -1500 V \sim 1500 V、-8 mA \sim 8 mA	200 μ V、10 fA
B1520A MFCMU ^d	1	1 kHz \sim 5 MHz	0.035 fFrms ^e

- a. 高電力ソース/モニタ・ユニット
- b. 大電流ソース/モニタ・ユニット
- c. 高電圧ソース/モニタ・ユニット
- d. マルチ周波数容量測定ユニット
- e. 周波数 1 MHz、信号レベル 250 mVac、測定時間 1 PLC の測定条件における 10 pF の DUT を測定端子に接続したときの測定値のばらつき。
6 桁の表示機能で、表示分解能は 1 fF オーダの測定で 0.000001 fF。

HPSMU

高電力ソース/モニタ・ユニット

- 電圧レンジ、分解能、確度

高分解能 ADC のデータは Table 4-2、高速 ADC のデータは Table 4-4 を参照のこと。

- 電流レンジ、分解能、確度

高分解能 ADC のデータは Table 4-3、高速 ADC のデータは Table 4-5 を参照のこと。

- 消費電力

電圧出力時

電圧レンジ (V)	消費電力 ^a (W)
2	$I_c \times 20$
20	$I_c \times 20$
40	$I_c \times 40$
100	$I_c \times 100$
200	$I_c \times 200$

a. I_c は電流コンプライアンス

電流出力時

電圧コンプライアンス ^a (V)	消費電力 ^b (W)
$V_c \leq 20$	$I_o \times 20$
$20 \text{ V} < V_c \leq 40$	$I_o \times 40$
$40 \text{ V} < V_c \leq 100$	$I_o \times 100$
$100 \text{ V} < V_c \leq 200$	$I_o \times 200$

a. V_c は電圧コンプライアンス

b. I_o は出力電流

Table 4-2 HPSMU 電圧レンジ、分解能、確度（高分解能 ADC）

レンジ	設定分解能	測定分解能	設定確度 $\pm(\%+mV)^a$	測定確度 $\pm(\%+mV)^a$	最大電流
$\pm 2 V$	100 μV	2 μV	$\pm(0.018 + 0.4)$	$\pm(0.01 + 0.14)$	1 A
$\pm 20 V$	1 mV	20 μV	$\pm(0.018 + 3)$	$\pm(0.01 + 0.14)$	1 A
$\pm 40 V$	2 mV	40 μV	$\pm(0.018 + 6)$	$\pm(0.01 + 1)$	500 mA
$\pm 100 V$	5 mV	100 μV	$\pm(0.018 + 15)$	$\pm(0.012 + 2.5)$	125 mA
$\pm 200 V$	10 mV	200 μV	$\pm(0.018 + 30)$	$\pm(0.014 + 2.8)$	50 mA

a. \pm （設定値あるいは指示値の%+オフセットの固定項）

Table 4-3 HPSMU 電流レンジ、分解能、確度（高分解能 ADC）

レンジ	設定分解能	測定分解能	設定確度 $\pm(\%+A+A)^a$	測定確度 $\pm(\%+A+A)^a$	最大電圧
$\pm 1 nA$	50 fA	10 fA	$\pm(0.1+3E-13+V_o \times 1E-15)$	$\pm(0.1+3E-13+V_o \times 1E-15)$	200 V
$\pm 10 nA$	500 fA	10 fA	$\pm(0.1+3E-12+V_o \times 1E-14)$	$\pm(0.1+25E-13+V_o \times 1E-14)$	200 V
$\pm 100 nA$	5 pA	100 fA	$\pm(0.05+3E-11+V_o \times 1E-13)$	$\pm(0.05+25E-12+V_o \times 1E-13)$	200 V
$\pm 1 \mu A$	50 pA	1 pA	$\pm(0.05+3E-10+V_o \times 1E-12)$	$\pm(0.05+1E-10+V_o \times 1E-12)$	200 V
$\pm 10 \mu A$	500 pA	10 pA	$\pm(0.05+3E-9+V_o \times 1E-11)$	$\pm(0.04+2E-9+V_o \times 1E-11)$	200 V
$\pm 100 \mu A$	5 nA	100 pA	$\pm(0.035+15E-9+V_o \times 1E-10)$	$\pm(0.03+3E-9+V_o \times 1E-10)$	200 V
$\pm 1 mA$	50 nA	1 nA	$\pm(0.04+15E-8+V_o \times 1E-9)$	$\pm(0.03+6E-8+V_o \times 1E-9)$	200 V
$\pm 10 mA$	500 nA	10 nA	$\pm(0.04+15E-7+V_o \times 1E-8)$	$\pm(0.03+2E-7+V_o \times 1E-8)$	200 V
$\pm 100 mA$	5 μA	100 nA	$\pm(0.045+15E-6+V_o \times 1E-7)$	$\pm(0.04+6E-6+V_o \times 1E-7)$	b
$\pm 1 A$	50 μA	1 μA	$\pm(0.4+3E-4+V_o \times 1E-6)$	$\pm(0.4+15E-5+V_o \times 1E-6)$	

a. \pm （設定値あるいは指示値の%+オフセットの固定項+比例項）、 V_o は出力電圧 V

b. 200 V ($I_o \leq 50 mA$)、100 V ($50 mA < I_o \leq 125 mA$)、40 V ($125 mA < I_o \leq 500 mA$)、
20 V ($500 mA < I_o$)、 I_o は出力電流

Table 4-4 HPSMU 電圧レンジ、分解能、精度（高速 ADC）

レンジ	設定分解能	測定分解能	設定精度 $\pm(\%+mV)^a$	測定精度 $\pm(\%+mV)^a$	最大電流
$\pm 2 V$	100 μV	100 μV	$\pm(0.018 + 0.4)$	$\pm(0.01 + 0.7)$	1 A
$\pm 20 V$	1 mV	1 mV	$\pm(0.018 + 3)$	$\pm(0.01 + 4)$	1 A
$\pm 40 V$	2 mV	2 mV	$\pm(0.018 + 6)$	$\pm(0.015 + 8)$	500 mA
$\pm 100 V$	5 mV	5 mV	$\pm(0.018 + 15)$	$\pm(0.02 + 20)$	125 mA
$\pm 200 V$	10 mV	10 mV	$\pm(0.018 + 30)$	$\pm(0.035 + 40)$	50 mA

a. \pm （設定値あるいは指示値の%+オフセットの固定項）

Table 4-5 HPSMU 電流レンジ、分解能、精度（高速 ADC）

レンジ	設定分解能	測定分解能	設定精度 $\pm(\%+A+A)^a$	測定精度 $\pm(\%+A+A)^a$	最大電圧
$\pm 1 nA$	50 fA	50 fA	$\pm(0.1+3E-13+V_o \times 1E-15)$	$\pm(0.25+3E-13+V_o \times 1E-15)$	200 V
$\pm 10 nA$	500 fA	500 fA	$\pm(0.1+3E-12+V_o \times 1E-14)$	$\pm(0.25+2E-12+V_o \times 1E-14)$	200 V
$\pm 100 nA$	5 pA	5 pA	$\pm(0.05+3E-11+V_o \times 1E-13)$	$\pm(0.1+2E-11+V_o \times 1E-13)$	200 V
$\pm 1 \mu A$	50 pA	50 pA	$\pm(0.05+3E-10+V_o \times 1E-12)$	$\pm(0.1+2E-10+V_o \times 1E-12)$	200 V
$\pm 10 \mu A$	500 pA	500 pA	$\pm(0.05+3E-9+V_o \times 1E-11)$	$\pm(0.05+2E-9+V_o \times 1E-11)$	200 V
$\pm 100 \mu A$	5 nA	5 nA	$\pm(0.035+15E-9+V_o \times 1E-10)$	$\pm(0.05+2E-8+V_o \times 1E-10)$	200 V
$\pm 1 mA$	50 nA	50 nA	$\pm(0.04+15E-8+V_o \times 1E-9)$	$\pm(0.04+2E-7+V_o \times 1E-9)$	200 V
$\pm 10 mA$	500 nA	500 nA	$\pm(0.04+15E-7+V_o \times 1E-8)$	$\pm(0.04+2E-6+V_o \times 1E-8)$	200 V
$\pm 100 mA$	5 μA	5 μA	$\pm(0.045+15E-6+V_o \times 1E-7)$	$\pm(0.1+2E-5+V_o \times 1E-7)$	b
$\pm 1 A$	50 μA	50 μA	$\pm(0.4+3E-4+V_o \times 1E-6)$	$\pm(0.5+3E-4+V_o \times 1E-6)$	

a. \pm （設定値あるいは指示値の%+オフセットの固定項+比例項）、 V_o は出力電圧 V

b. 200 V ($I_o \leq 50 mA$)、100 V ($50 mA < I_o \leq 125 mA$)、40 V ($125 mA < I_o \leq 500 mA$)、
20 V ($500 mA < I_o$)、 I_o は出力電流

HCSMU

大電流ソース/モニタ・ユニット

- 電圧レンジ、分解能、確度
Table 4-6 を参照のこと。
- 電流レンジ、分解能、確度
Table 4-7 を参照のこと。
- 消費電力

電圧出力時

電圧レンジ (V)	消費電力 ^a (W)
0.2	$I_c \times 40$
2	$I_c \times 40$
40	$I_c \times 40$

- a. I_c は電流コンプライアンス
パルスの場合は $I_c = \text{duty} \times I_{\text{pulse}}$

電流出力時

電圧コンプライアンス ^a (V)	消費電力 ^b (W)
$V_c \leq 0.2$	$I_o \times 40$
$0.2 < V_c \leq 2$	$I_o \times 40$
$2 < V_c \leq 40$	$I_o \times 40$

- a. V_c は電圧コンプライアンス
b. I_o は出力電流
パルスの場合は $I_o = \text{duty} \times I_{\text{pulse}}$

- 最大出力・測定電流範囲

2つの HCSMU を 16493S-020 デュアル HCSMU ケルビン・コンビネーション・アダプタまたは 16493S-021 デュアル HCSMU コンビネーション・アダプタで接続することで、最大電流を 40 A (パルス) および 2 A (DC) にすることが可能です。

仕様とオプション
仕様

Table 4-6 HCSMU 電圧レンジ、分解能、確度

レンジ	設定分解能	測定分解能	設定確度 $\pm(\%+mV+mV)^a$	測定確度 $\pm(\%+mV+mV)^a$	最大電流
± 0.2 V	200 nV	200 nV	$\pm(0.06+0.14+I_o \times 0.05)$	$\pm(0.06+0.14+I_o \times 0.05)$	20 A
± 2 V	2 μ V	2 μ V	$\pm(0.06+0.6+I_o \times 0.5)$	$\pm(0.06+0.6+I_o \times 0.5)$	20 A
± 20 V	20 μ V	20 μ V	$\pm(0.06+3+I_o \times 5)$	$\pm(0.06+3+I_o \times 5)$	20 A
± 40 V	40 μ V	40 μ V	$\pm(0.06+3+I_o \times 10)$	$\pm(0.06+3+I_o \times 10)$	1 A

a. \pm (設定値あるいは指示値の%+オフセットの固定項+比例項)、 I_o は出力電流 A

Table 4-7 HCSMU 電流レンジ、分解能、確度

レンジ	設定分解能	測定分解能	設定確度 $\pm(\%+A+A)^a$	測定確度 $\pm(\%+A+A)^a$	最大電圧
± 10 μ A	10 pA	10 pA	$\pm(0.06+2E-9+V_o \times 1E-10)$	$\pm(0.06+2E-9+V_o \times 1E-10)$	40 V
± 100 μ A	100 pA	100 pA	$\pm(0.06+2E-8+V_o \times 1E-9)$	$\pm(0.06+2E-8+V_o \times 1E-9)$	40 V
± 1 mA	1 nA	1 nA	$\pm(0.06+2E-7+V_o \times 1E-8)$	$\pm(0.06+2E-7+V_o \times 1E-8)$	40 V
± 10 mA	10 nA	10 nA	$\pm(0.06+2E-6+V_o \times 1E-7)$	$\pm(0.06+2E-6+V_o \times 1E-7)$	40 V
± 100 mA	100 nA	100 nA	$\pm(0.06+2E-5+V_o \times 1E-6)$	$\pm(0.06+2E-5+V_o \times 1E-6)$	40 V
± 1 A	1 μ A	1 μ A	$\pm(0.4+2E-4+V_o \times 1E-5)$	$\pm(0.4+2E-4+V_o \times 1E-5)$	40 V
± 20 A ^b	20 μ A	20 μ A	$\pm(0.4+2E-3+V_o \times 1E-4)$	$\pm(0.4+2E-3+V_o \times 1E-4)$	20 V

a. \pm (設定値あるいは指示値の%+オフセットの固定項+比例項)、 V_o は出力電圧 V

b. パルス・モードのみ

HVSMU

高電圧ソース／モニタ・ユニット

- 電圧レンジ、分解能、確度
Table 4-8 を参照のこと。
- 電流レンジ、分解能、確度
Table 4-9 を参照のこと。

測定分解能の限界値は測定可能なノイズの限界値により制限されます。

- 消費電力

電圧出力時

電流コンプライアンス (A)	消費電力 ^a (W)
$I_c \leq 0.004$	$I_c \times 3000$
$0.004 < I_c \leq 0.008$	$I_c \times 1500$

a. I_c は電流コンプライアンス

電流出力時

電圧コンプライアンス ^a (V)	消費電力 ^b (W)
$V_c \leq 1500$	$I_o \times 1500$
$1500 < V_c \leq 3000$	$I_o \times 3000$

a. V_c は電圧コンプライアンス

b. I_o は出力電流

Table 4-8 HVSMU 電圧レンジ、分解能、確度

レンジ	設定分解能	測定分解能	設定確度 $\pm(\%+mV)^a$	測定確度 $\pm(\%+mV)^a$	最大電流
$\pm 200\text{ V}$	200 μV	200 μV	$\pm(0.03+40)$	$\pm(0.03+40)$	8 mA
$\pm 500\text{ V}$	500 μV	500 μV	$\pm(0.03+100)$	$\pm(0.03+100)$	8 mA
$\pm 1500\text{ V}$	1.5 mV	1.5 mV	$\pm(0.03+300)$	$\pm(0.03+300)$	8 mA
$\pm 3000\text{ V}$	3 mV	3 mV	$\pm(0.03+600)$	$\pm(0.03+600)$	4 mA

a. \pm (設定値あるいは指示値の%+オフセットの固定項)

Table 4-9 HVSMU 電流レンジ、分解能、確度

レンジ	設定/測定分解能	設定確度 $\pm(\%+A+A)^a$	測定確度 $\pm(\%+A+A)^a$	最大電圧	最小設定電流 ^b
$\pm 1\text{ nA}$	10 fA	$\pm(0.1+6E-13+V_o \times 1E-15)$	$\pm(0.1+6E-13+V_o \times 1E-15)$	3000 V	1 pA
$\pm 10\text{ nA}$	100 fA	$\pm(0.1+25E-13+V_o \times 1E-15)$	$\pm(0.1+25E-13+V_o \times 1E-15)$	3000 V	1 pA
$\pm 100\text{ nA}$	100 fA	$\pm(0.05+25E-12+V_o \times 1E-13)$	$\pm(0.05+25E-12+V_o \times 1E-13)$	3000 V	100 pA
$\pm 1\text{ }\mu\text{A}$	1 pA	$\pm(0.05+1E-10+V_o \times 1E-13)$	$\pm(0.05+1E-10+V_o \times 1E-13)$	3000 V	100 pA
$\pm 10\text{ }\mu\text{A}$	10 pA	$\pm(0.04+2E-9+V_o \times 1E-11)$	$\pm(0.04+2E-9+V_o \times 1E-11)$	3000 V	10 nA
$\pm 100\text{ }\mu\text{A}$	100 pA	$\pm(0.03+3E-9+V_o \times 1E-11)$	$\pm(0.03+3E-9+V_o \times 1E-11)$	3000 V	10 nA
$\pm 1\text{ mA}$	1 nA	$\pm(0.03+6E-8+V_o \times 1E-10)$	$\pm(0.03+6E-8+V_o \times 1E-10)$	3000 V	100 nA
$\pm 10\text{ mA}$	10 nA	$\pm(0.03+2E-7+V_o \times 1E-9)$	$\pm(0.03+2E-7+V_o \times 1E-9)$	1500 V	1 μA

a. \pm (設定値あるいは指示値の%+オフセットの固定項+比例項)、 V_o は出力電圧 V

b. 設定出力電流は、表に示す電流よりも大きいこと

SMU 共通仕様

- SMU 印加測定モード
 - HPSMU : 電圧印加電流測定、電流印加電圧測定
 - HCSMU、HVSMU : 電圧印加電流測定、電圧印加電圧測定、電流印加電圧測定、電流印加電流測定
- 出力端子/接続
 - HPSMU : デュアル・トライアキシャル・コネクタ、ケルビン (リモート・センシング)
 - HCSMU : トライアキシャル・コネクタ (Sense)、コアキシャル・コネクタ (Force)、ケルビン (リモート・センシング、16493S-010 HCSMU ケルビン・アダプタ又は 16493S-020 デュアル HCSMU ケルビン・コンビネーション・アダプタを使用)
 - HVSMU : HV (高電圧) トライアキシャル・コネクタ、非ケルビン
- 電圧/電流コンプライアンス (リミット)

SMU は DUT の損傷を防止するために出力電圧または電流を制限可能。

 - 電圧コンプライアンス
 - 0 V ~ ± 200 V (HPSMU)
 - 0 V ~ ± 40 V (HCSMU)
 - 0 V ~ ± 3000 V (HVSMU)
 - 電流コンプライアンス
 - ± 1 pA ~ ± 1 A (HPSMU)
 - ± 10 nA ~ ± 20 A (HCSMU)
 - ± 1 pA ~ ± 8 mA (HVSMU)
 - コンプライアンス設定確度 : 電流/電圧の設定確度と同じ
- パワー・コンプライアンス
 - HPSMU : 0.001 ~ 20 W、0.001 W 分解能
 - HCSMU : 0.001 ~ 40 W (DC)、0.001 ~ 400 W (パルス)、0.001 W 分解能
 - HVSMU : パワー・コンプライアンスはありません

仕様とオプション 仕様

- SMU パルス測定

HPSMU :

- パルス幅 : 500 μs ~ 2 s、2 μs 分解能
- パルス周期 : 5 ms ~ 5 s、100 μs 分解能
周期 $\geq A + 2$ ms ($A \leq 100$ ms の場合)、 $A =$ 遅延時間 + パルス幅
周期 $\geq A + 10$ ms ($A > 100$ ms の場合)、 $A =$ 遅延時間 + パルス幅
- パルス遅延時間 : 0 s

HCSMU :

- パルス幅 : 50 μs ~ 1 ms (20 A レンジ)、50 μs ~ 2 s (10 μA ~ 1 A レンジ)、2 μs 分解能
- パルス周期 : 5 ms ~ 5 s、100 μs 分解能
- パルス・デューティ
20 A レンジの場合 : $\leq 1\%$
10 μA ~ 1 A レンジの場合 :
周期 $\geq A + 2$ ms ($A \leq 100$ ms の場合)、 $A =$ 遅延時間 + パルス幅
周期 $\geq A + 10$ ms ($A > 100$ ms の場合)、 $A =$ 遅延時間 + パルス幅
- パルス遅延時間 : 0 s ~ (パルス周期 - パルス幅) s、2 μs 分解能

HVSMU :

- パルス幅 : 500 μs ~ 2 s、2 μs 分解能
- パルス周期 : 5 ms ~ 5 s、100 μs 分解能
周期 $\geq A + 2$ ms ($A \leq 100$ ms の場合)、 $A =$ 遅延時間 + パルス幅
周期 $\geq A + 10$ ms ($A > 100$ ms の場合)、 $A =$ 遅延時間 + パルス幅
- パルス遅延時間 : 0 s ~ (パルス周期 - パルス幅) s、2 μs 分解能
- パルス出力の制限
パルス電圧が 1500 V を超える場合、パルス・ピークとベースは同一極性であること
- パルス測定遅延 :
2 μs ~ (パルス周期 - パルス測定時間 - 0.002) s、2 μs 分解能

- 測定確度について
 - RF 電磁界と SMU 測定確度について
電圧・電流測定確度は、周波数範囲 80 MHz ～ 1 GHz または 1.4 GHz ～ 2.0 GHz で強度 3 V/m を超える RF 電磁界、あるいは 2.0 GHz ～ 2.7 GHz で強度 1 V/m を超える RF 電磁界により影響を受ける場合があります。影響を受ける周波数とその度合は機器の設置状態にも左右されます。
 - RF 伝導妨害雑音と SMU 測定確度について
電圧・電流測定確度は、周波数範囲が 150 kHz から 80 MHz で強度が 3 Vrms を超える RF 伝導妨害雑音により影響を受ける場合があります。影響を受ける周波数とその度合は機器の設置状態にも左右されます。

SMU 参考値

- 電流コンプライアンスの設定確度（反対極性側に設定した場合）

HPSMU :

- 1 pA ～ 10 nA レンジの場合 : ± (設定確度 + レンジ値の 12 %)
- 100 nA ～ 1 A レンジの場合 : ± (設定確度 + レンジ値の 2.5 %)

HCSMU :

- 10 μA ～ 1 A レンジの場合 : ± (設定確度 + レンジ値の 2.5 %)
- 20 A レンジの場合 : ± (設定確度 + レンジ値の 0.6 %)

HVSMU :

- 1 nA ～ 10 nA レンジの場合 : ± (設定確度 + レンジ値の 12 %)
- 100 nA ～ 10 mA レンジの場合 : ± (設定確度 + レンジ値の 2.5 %)

- SMU パルス設定確度（固定測定レンジ）

HPSMU :

- パルス幅 : ±(0.5 % + 50 μs)
- パルス周期 : ±(0.5 % + 100 μs)

仕様とオプション

仕様

HCSMU :

- パルス幅 : $\pm(0.1 \% + 2 \mu\text{s})$
- パルス周期 : $\pm(0.1 \% + 100 \mu\text{s})$

HVSMU :

- パルス幅 : $\pm(0.1 \% + 2 \mu\text{s})$
- パルス周期 : $\pm(0.5 \% + 100 \mu\text{s})$
- 最小パルス測定時間
16 μs (HPSMU)、2 μs (HCSMU)、6 μs (HVSMU)
- 電圧出力抵抗 (Force、非ケルビン接続)
0.2 Ω (HPSMU)、3 Ω (HVSMU、10 mA レンジ)
- 電圧測定の入力抵抗
 $\geq 10^{13} \Omega$ (HPSMU)
 $\geq 10^9 \Omega$ (HCSMU、 $\leq 1 \text{ A}$)、80 k Ω (HCSMU、20 A)
 $\geq 10^{12} \Omega$ (HVSMU)
- 電流出力抵抗
 $\geq 10^{13} \Omega$ (HPSMU)
 $\geq 10^9 \Omega$ (HCSMU、 $\leq 1 \text{ A}$)、80 k Ω (HCSMU、20 A)
 $\geq 10^{12} \Omega$ (HVSMU、10 nA レンジ)
- 最大許容ケーブル抵抗 (ケルビン接続)

HPSMU :

- Sense : 10 Ω
- Force : 10 Ω ($\leq 100 \text{ mA}$)、1.5 Ω ($> 100 \text{ mA}$)

HCSMU :

- Sense : 10 Ω
- Force : 0.6 Ω (Low Force をシールドとして使った場合)
- 最大許容インダクタンス

HCSMU :

- Force : 3 μH (Low Force をシールドとして使った場合)

- 最大負荷容量
HPSMU :
 - 1 pA ~ 10 nA レンジの場合 : 1000 pF
 - 100 nA ~ 10 mA レンジの場合 : 10 nF
 - 100 mA ~ 1 A レンジの場合 : 100 μ FHCSMU : 12 nF
HVSMU :
 - 1 nA ~ 1 μ A レンジの場合 : 1000 pF
 - 10 μ A ~ 10 mA レンジの場合 : 10 nF
- 許容ガード容量
900 pF (HPSMU)、1500 pF (HVSMU)
- 許容シールド容量
5000 pF (HPSMU、HVSMU)
- ノイズ特性
HPSMU、HVSMU :
 - 電圧源 : 電圧レンジの 0.01 % (rms)
 - 電流源 : 電流レンジの 0.1 % (rms)HCSMU :
 - 電圧/電流源 : 最大 100 mV (0 ~ ピーク値)
- 出力オーバershoot
HPSMU :
 - 電圧源 : 電圧レンジの 0.03 %
 - 電流源 : 電流レンジの 1 %HCSMU : (フィルタ ON 時)
 - 電圧/電流源 : レンジの 10 %HVSMU :
 - 電圧源 : 1 V (抵抗負荷時)
 - 電流源 : 電流レンジの 1 %

仕様とオプション 仕様

- レンジ切り替え時の過渡ノイズ
HPSMU : (フィルタ ON 時)
 - 電圧レンジの切り替え : 250 mV
 - 電流レンジの切り替え : 70 mVHCSMU : (10 μ A ~ 1 A レンジの場合)
 - 電圧レンジの切り替え : 250 mV
 - 電流レンジの切り替え : 70 mVHCSMU : (20 A レンジの場合)
 - 電圧レンジの切り替え : 最大 5 VHVSMU :
 - 電圧レンジの切り替え : 300 mV
 - 電流レンジの切り替え : 300 mV
- 最大ガード・オフセット電圧
 ± 1 mV (HPSMU)、 ± 5 mV (HVSMU)
- 最大スルーレート
0.2 V/ μ s (HPSMU)、1 V/ μ s (HCSMU)、0.4 V/ μ s (HVSMU)
- 出力セトリング時間
HVSMU : 500 μ s (設定値の ± 0.01 % に達するまでの時間)
条件 : 100 V ステップ、8 mA コンプライアンス、1000 pF 負荷容量

MFCMU

マルチ周波数容量測定ユニット

- 測定機能
 - 測定パラメータ：
Cp-G, Cp-D, Cp-Q, Cp-Rp, Cs-Rs, Cs-D, Cs-Q, Lp-G, Lp-D, Lp-Q, Lp-Rp,
Ls-Rs, Ls-D, Ls-Q, R-X, G-B, Z- θ , Y- θ
 - レンジ切り替え：自動 (Auto) または固定 (Fixed)
 - 測定端子：4 端子対構造、4 個の BNC (female) コネクタ
 - ケーブル長：1.5 m または 3 m、アクセサリ自動認識
- 測定信号
 - 周波数
設定範囲：1 kHz ~ 5 MHz
設定分解能：最小 1 mHz
設定確度： $\pm 0.008\%$
 - 出力信号レベル
設定範囲：10 mVrms ~ 250 mVrms
設定分解能：1 mVrms
設定確度：
 $\pm (10.0\% + 1 \text{ mVrms})$ 、MFCMU の測定端子において
 $\pm (15.0\% + 1 \text{ mVrms})$ 、MFCMU ケーブル (1.5 m または 3 m) の測定端子において
 - 出力インピーダンス：50 Ω 、代表値
 - 信号レベル・モニタ
測定範囲：10 mVrms ~ 250 mVrms
測定確度 (オープン負荷)：
 $\pm (\text{読み値の } 10.0\% + 1 \text{ mVrms})$ 、MFCMU の測定端子において
 $\pm (\text{読み値の } 15.0\% + 1 \text{ mVrms})$ 、MFCMU ケーブル (1.5 m または 3 m) の測定端子において

仕様とオプション 仕様

- DC バイアス機能

- DC バイアス

設定範囲：0 ～ ±25 V

設定分解能：1 mV

設定精度：±(0.5 % + 5.0 mV)、MFCMU または MFCMU ケーブル (1.5 m または 3 m) の測定端子において

- 最大 DC バイアス電流 (参考値)

インピーダンス・レンジ (Ω)	最大 DC バイアス電流 (A)
50	10×10^{-3}
100	10×10^{-3}
300	10×10^{-3}
1×10^3	1×10^{-3}
3×10^3	1×10^{-3}
10×10^3	100×10^{-6}
30×10^3	100×10^{-6}
100×10^3	10×10^{-6}
300×10^3	10×10^{-6}

- 出力インピーダンス：50 Ω、代表値

- DC バイアス・モニタ

測定範囲：0 ～ ±25 V

測定精度 (オープン負荷)：±(読み値の 0.2 % + 10 mV)、MFCMU または MFCMU ケーブル (1.5 m または 3 m) の測定端子において

- 掃引機能

- 使用可能な掃引パラメータ：DC バイアス電圧、測定信号レベル、周波数

- 掃引タイプ：リニア、ログ

- 掃引モード：シングル、ダブル

- 掃引方向：アップ、ダウン

- 測定点：最大 1001 点

- 測定確度

MFCMU または MFCMU ケーブル (1.5 m または 3 m) の測定端子における測定確度

- $|Z|$ の確度 : $\pm E$ (%)
- θ の確度 : $\pm E/100$ (ラジアン)
- C の確度
 $Dx \leq 0.1$ の場合 : $\pm E$ (%)
 $Dx > 0.1$ の場合 : $\pm E \times (1 + Dx^2)^{1/2}$ (%)
- D の確度
 $Dx \leq 0.1$ の場合 : $\pm E/100$
 $Dx > 0.1$ の場合 : $\pm E \times (1 + Dx)/100$
- G の確度
 $Dx \leq 0.1$ の場合 : $\pm E/Dx$ (%)
 $Dx > 0.1$ の場合 : $\pm E \times (1 + Dx^2)^{1/2}/Dx$ (%)

ここで、

Zx: インピーダンス測定値 (Ω)

Dx: D の測定値

$$E = E_P' + (Z_S' / |Z_x| + Y_O' \times |Z_x|) \times 100 \text{ (%)}$$

$$E_P' = E_{PL} + E_{POSC} + E_P \text{ (%)}$$

$$Y_O' = Y_{OL} + Y_{OSC} + Y_O \text{ (S)}$$

$$Z_S' = Z_{SL} + Z_{OSC} + Z_S \text{ (\Omega)}$$

これらパラメータの値については Table 4-10 から Table 4-12 を参照のこと。また、測定確度の計算例については Table 4-13 を参照のこと。

測定確度適用条件 :

- 温度範囲 : $23 \text{ }^\circ\text{C} \pm 5 \text{ }^\circ\text{C}$
- 積分時間 : 1 PLC または 16 PLC

仕様とオプション
仕様

Table 4-10 E_{POSC} 、 Z_{OSC} の値

測定信号レベル V_{osc} mV	E_{POSC} %	Z_{OSC} m Ω
$125 < V_{osc} \leq 250$	$0.03 \times (250/V_{osc} - 1)$	$5 \times (250/V_{osc} - 1)$
$64 < V_{osc} \leq 125$	$0.03 \times (125/V_{osc} - 1)$	$5 \times (125/V_{osc} - 1)$
$32 < V_{osc} \leq 64$	$0.03 \times (64/V_{osc} - 1)$	$5 \times (64/V_{osc} - 1)$
$V_{osc} \leq 32$	$0.03 \times (32/V_{osc} - 1)$	$5 \times (64/V_{osc} - 1)$

V_{osc} は測定信号レベル mV。

Table 4-11 E_{PL} 、 Y_{OL} 、 Z_{SL} の値

測定ケーブル長	E_{PL} %	Y_{OL} nS	Z_{SL} m Ω
1.5 m	$0.02 + 3 \times f / 100$	$750 \times f / 100$	5.0
3 m	$0.02 + 5 \times f / 100$	$1500 \times f / 100$	5.0

f は測定周波数 MHz。ケーブル延長時の確度はオープン、ショート、ロード補正後に規定される。

Table 4-12 Y_{OSC} 、 Y_O 、 E_P 、 Z_S の値

周波数 f Hz	Y_{OSC} nS	Y_O nS	E_P %	Z_S m Ω
$1k \leq f \leq 200k$	$1 \times (125/V_{osc} - 0.5)$	1.5	0.095	5.0
$200k < f \leq 1M$	$2 \times (125/V_{osc} - 0.5)$	3.0	0.095	5.0
$1M < f \leq 2M$	$2 \times (125/V_{osc} - 0.5)$	3.0	0.28	5.0
$2M < f$	$20 \times (125/V_{osc} - 0.5)$	30.0	0.28	5.0

V_{osc} は測定信号レベル mV。

Table 4-13 キャパシタンス/コンダクタンスの測定精度の計算例

周波数	測定 キャパシタンス	キャパシタンス 測定精度 ^a	測定 コンダクタンス	コンダクタンス 測定精度 ^a
5 MHz	1 pF	± 0.61 %	≤ 3 μS	± 192 nS
	10 pF	± 0.32 %	≤ 31 μS	± 990 nS
	100 pF	± 0.29 %	≤ 314 μS	± 9 μS
	1 nF	± 0.32 %	≤ 3 mS	± 99 μS
1 MHz	1 pF	± 0.26 %	≤ 628 nS	± 16 nS
	10 pF	± 0.11 %	≤ 6 μS	± 71 nS
	100 pF	± 0.10 %	≤ 63 μS	± 624 nS
	1 nF	± 0.10 %	≤ 628 μS	± 7 μS
100 kHz	10 pF	± 0.18 %	≤ 628 nS	± 11 nS
	100 pF	± 0.11 %	≤ 6 μS	± 66 nS
	1 nF	± 0.10 %	≤ 63 μS	± 619 nS
	10 nF	± 0.10 %	≤ 628 μS	± 7 μS
10 kHz	100 pF	± 0.18 %	≤ 628 nS	± 11 nS
	1 nF	± 0.11 %	≤ 6 μS	± 66 nS
	10 nF	± 0.10 %	≤ 63 μS	± 619 nS
	100 nF	± 0.10 %	≤ 628 μS	± 7 μS
1 kHz	100 pF	± 0.92 %	≤ 63 nS	± 6 nS
	1 nF	± 0.18 %	≤ 628 nS	± 11 nS
	10 nF	± 0.11 %	≤ 6 μS	± 66 nS
	100 nF	± 0.10 %	≤ 63 μS	± 619 nS

a. この計算例は、次の条件によって規定される。Dx = 0.1、積分時間 1 PLC、測定信号レベル 30 mVrms、MFCMU の 4 端子対測定端子において。

アクセサリ

N1258A

モジュール・セレクタ

- 入力
 - HPSMU ポート 1 個、トライアキシャル (Force および Sense)
 - HCSMU ポート 1 個、BNC (Force)、トライアキシャル (Sense)
 - HVSMU ポート 1 個、HV トライアキシャル
 - GNDU ポート 1 個、トライアキシャル
 - Digital I/O ポート 1 個、D-sub 25 ピン
 - AC 電源コネクタ 1 個
- 出力
 - High ポート 1 個、HV トライアキシャル (Force および Sense)
 - Low ポート 1 個、BNC (Force および Sense)
 - 外部リレー・コントロール端子 1 個、D-sub 25 ピン
- プロテクション
 - HPSMU、GNDU、HCSMU Low Force
- パワー・インジケータ
 - LED 黄色点灯：AC 電源 ON 時
 - LED 緑色点灯：モジュール・セレクタ使用可能時
- ステータス・インジケータ
 - LED 緑色点灯：オープン、HCSMU、HPSMU、または HVSMU の接続パスを示す
- 最大電圧／電流
 - HPSMU : ± 200 V/1 A
 - HCSMU : ± 40 V/2 A、 ± 20 V/30 A (パルス幅 1 ms、デューティ 1%)
 - HVSMU : ± 3000 V/4 mA、 ± 1500 V/8 mA
- リーク電流 (参考値)
 - HPSMU : 10 pA (200 V 印加時)

HCSMU : 100 pA (10 V 印加時、High Force から Low Force、High Sense から Low Sense)

HVSMU : 10 pA (1500 V 印加時、湿度範囲 : 20 % ~ 70 % RH)、
20 pA (3000 V 印加時、湿度範囲 : 20 % ~ 50 % RH)

N1259A

テスト・フィクスチャ

- 入力

HPSMU ポート 2 個、トライアキシャル (Force および Sense)

HCSMU ポート 2 個、BNC (Force)、トライアキシャル (Sense)

HVSMU ポート 1 個、HV トライアキシャル

GNDU ポート 1 個、トライアキシャル

AUX ポート 2 個、BNC

Interlock ポート 1 個

- プロテクション

HPSMU、GNDU、HCSMU Low Force

- 高電圧インジケータ

LED 赤点灯 : SMU 出力電圧 $\geq 42V$ の場合

- 最大電圧／電流

HPSMU : Force: $\pm 200 V/1 A$ 、Sense: $\pm 200 V$

HCSMU :

High Force: $\pm 40 V/2 A$ 、 $\pm 20 V/40 A$ (パルス幅 1 ms、デューティ 1 %)

Low Force: $\pm 40 V/2 A$ 、 $\pm 20 V/40 A$ (パルス幅 1 ms、デューティ 1 %)

High Sense: $\pm 40 V$

Low Sense: $\pm 40 V$

HVSMU : Force: $\pm 3000 V/4 mA$ 、 $\pm 1500 V/8 mA$

注 : 動作温度 $> 35 ^\circ C$ の環境で N1259A を使用する場合、全モジュールによる合計消費電力が 50W を超えて使用することはできません。

- リーク電流 (参考値)

HPSMU (Force、Sense) : 10 pA (200 V 印加時)

HCSMU (High Force、High Sense) : 100 pA (10 V 印加時)

仕様とオプション 仕様

HVSMU (Force) : 10 pA (1500 V 印加時、湿度範囲 : 20 % ~ 70 % RH)、
20 pA (3000 V 印加時、湿度範囲 : 20 % ~ 50 % RH)

N1259A-010

インライン・パッケージ・ソケット・モジュール (3 ピン)

- 端子数 : 6 個、 \varnothing 4 mm ジャック (バナナ)
- DUT インタフェース : インライン・パッケージ・ソケット (3 ピン)
- 対端子許容電圧 : 3000 Vdc

N1259A-011

ユニバーサル・ソケット・モジュール

- 端子数 : 8 個、 \varnothing 4 mm ジャック (バナナ)
- 対端子許容電圧 : 3000 Vdc

N1259A-013

カーブトレーサ・テスト・アダプタ・ソケット・モジュール

- 端子数 : 6 個、 \varnothing 4 mm ジャック (バナナ)
- テスト・アダプタ端子¹ : 6 個、 \varnothing 4 mm ジャック (バナナ)
- 対端子許容電圧 : 3000 Vdc

N1259A-020

高電圧バイアス T

- 入力
DC Bias Input ポート 1 個、 \varnothing 4 mm ジャック (バナナ)、Force および Guard
MFCMU Input ポート 1 個、BNC、リア・パネルの Hcur、Hpot、Lcur および Lpot
- 出力
MFCMU ポート 1 個、SHV (High および Low)
- 外部 DC バイアス電圧 : ± 3000 V
- 周波数 : 10 kHz ~ 1 MHz (10 kHz において 150 Ω)
- 直列容量 : 110 nF ± 5 %
- 入力抵抗 : 100 k Ω ± 1 %

1. Tektronix 370B/371B テスト・アダプタ・ポート。テスト・アダプタ 1 つを装着することができます。

N1259A-021

1 M Ω R ボックス

- 入力/出力：1 個、 \varnothing 4 mm ジャック (バナナ)
- 抵抗値：1 M Ω \pm 5 %
- 最大電圧： \pm 3000 V
- 電力定格：9 W
- リーク電流 (参考値)：10 pA (100 V 印加時)

N1259A-022

100 k Ω R ボックス

- 入力/出力：1 個、 \varnothing 4 mm ジャック (バナナ)
- 抵抗値：100 k Ω \pm 5 %
- 最大電圧： \pm 3000 V
- 電力定格：6.4 W
- リーク電流 (参考値)：10 pA (100 V 印加時)

N1259A-030

1 k Ω R ボックス

- 入力/出力：1 個、 \varnothing 4 mm ジャック (バナナ)
- 抵抗値：1 k Ω \pm 10 %
- 最大電圧： \pm 200 V
- 電力定格：1 W
- リーク電流 (参考値)：10 pA (100 V 印加時)

N1259A-300

モジュール・セレクタ

- 入力
HPSMU ポート 1 個、トライアキシャル (Force および Sense)
HCSMU ポート 1 個、BNC (Force)、トライアキシャル (Sense)
HVSMU ポート 1 個、HV トライアキシャル
GNDDU ポート 1 個、トライアキシャル
Digital I/O ポート 1 個、D-sub 25 ピン
AC 電源コネクタ 1 個

仕様とオプション

仕様

- 出力
 - High ポート 1 個、 $\varnothing 4$ mm ジャック (バナナ) (Guard、Force、Sense および Guard)
 - Low ポート 1 個、 $\varnothing 4$ mm ジャック (バナナ) (Force および Sense)
- プロテクション
 - HPSMU、GNDU、HCSMU Low Force
- パワー・インジケータ
 - LED 黄色点灯 : AC 電源 ON 時
 - LED 緑色点灯 : モジュール・セレクト使用可能時
- ステータス・インジケータ
 - LED 緑色点灯 : オープン、HCSMU、HPSMU、または HVSMU の接続パスを示す
- 最大電圧／電流
 - HPSMU : ± 200 V/1 A
 - HCSMU : ± 40 V/2 A、 ± 20 V/30 A (パルス幅 1 ms、デューティ 1 %)
 - HVSMU : ± 3000 V/4 mA、 ± 1500 V/8 mA
- リーク電流 (参考値)
 - HPSMU : 10 pA (200 V 印加時)
 - HCSMU : 100 pA (10 V 印加時、High Force から Low Force、High Sense から Low Sense)
 - HVSMU : 10 pA (1500 V 印加時、湿度範囲 : 20 % ~ 70 % RH)、30 pA (3000 V 印加時、湿度範囲 : 20 % ~ 50 % RH)

N1260A

高電圧バイアス T

- 入力
 - HVSMU ポート 1 個、HV トライアキシャル
 - MFCMU ポート 1 個、BNC (Hcur、Hpot、Lcur および Lpot)
- 出力
 - Output ポート 1 個、SHV (High、Low および AC Guard)
- 外部 DC バイアス電圧 : ± 3000 V

- 周波数：10 kHz ～ 1 MHz (10 kHz において 150 Ω)
- 直列容量：110 nF ± 5 %
- 入力抵抗：100 kΩ ± 1 %

N1261A-001 プロテクション・アダプタ、HPSMU 用、トライアキシャル出力

- 入力：トライアキシャル、Force および Sense
- 出力：トライアキシャル、Force および Sense
- リーク電流 (参考値)：10 pA (200 V 印加時)

N1261A-002 プロテクション・アダプタ、GNDU 用、BNC 出力

- 入力：トライアキシャル、GNDU
- 出力：BNC、Force および Sense

N1261A-003 プロテクション・アダプタ、HPSMU 用、HV トライアキシャル出力

- 入力：トライアキシャル、Force および Sense
- 出力：HV トライアキシャル、Force および Sense
- リーク電流 (参考値)：10 pA (200 V 印加時)

N1261A-004 プロテクション・アダプタ、GNDU 用、SHV 出力

- 入力：トライアキシャル、GNDU
- 出力：SHV、Force および Sense

N1262A-001 1 MΩ R ボックス

- 入力：HV トライアキシャル、HVSMU
- 出力：SHV
- 抵抗値：1 MΩ ± 5 %
- 最大電圧：± 3000 V
- 電力定格：9 W
- リーク電流 (参考値)：10 pA (100 V 印加時)

仕様とオプション
仕様

N1262A-002

100 k Ω R ボックス

- 入力：HV トライアキシャル、HVSMU
- 出力：SHV
- 抵抗値：100 k Ω \pm 5 %
- 最大電圧： \pm 3000 V
- 電力定格：6.4 W
- リーク電流（参考値）：10 pA（100 V 印加時）

N1262A-010

1 k Ω R ボックス、ゲート用、トライアキシャル出力

- 入力：トライアキシャル、SMU Force
- 出力：トライアキシャル
- 抵抗値：1 k Ω \pm 10 %
- 最大電圧： \pm 200 V
- 電力定格：1 W
- リーク電流（参考値）：10 pA（100 V 印加時）

N1262A-011

1 k Ω R ボックス、ゲート用、SHV 出力

- 入力：HV トライアキシャル、SMU Force
- 出力：SHV
- 抵抗値：1 k Ω \pm 10 %
- 最大電圧： \pm 3000 V
- 電力定格：1 W
- リーク電流（参考値）：10 pA（100 V 印加時）

Agilent EasyEXPERT ソフトウェア

オペレーション・モード

- アプリケーション・テスト・モード
- クラシック・テスト・モード
- トレーサ・テスト・モード (カーブトレーサ・モード)
- クイック・テスト・モード

主な特長

- カテゴリ毎に分類された定義済みのアプリケーション・テスト・ライブラリ
- GUI ベースのアプリケーション・テスト・エディタ
- お気に入り設定の保存と呼び出し
- アプリケーション・ライブラリの定義とカスタマイズ
- 測定実行制御 (Single、Repeat、Append、Stop)
- クイック・テスト実行
- FLEX コマンドを用いたダイレクト・コントロール
- 測定データと設定の保存と呼び出し
- テスト結果データの管理
- デバイス定義、測定設定、お気に入り設定、測定データ、アプリケーション・ライブラリのインポートとエクスポート
- グラフ・プロットの表示、解析、印刷
- ワークスペース管理
- セルフテスト、セルフキャリブレーション、自己診断機能

アプリケーション・ライブラリ

以下のカテゴリに対するサンプル・アプリケーション・テストが提供されています。これらのテストは予告なしに変更される場合があります。

ハイパワーデバイス、ユーティリティ

SMU 出力機能

SMU は以下の出力機能をサポートしています。

- 一次掃引源 VAR1
DC またはパルスの階段波電圧または電流の掃引を行います。
最大ステップ数 : $N_1 = 1001$

仕様とオプション 仕様

- 二次掃引源 VAR2
リニア階段波またはリニア・パルス階段波掃引を行います。一次掃引の1周期ごとに1ステップ進む掃引を行います。
最大ステップ数 : $N_2 = 1001$ (条件 : $1 \leq N_1 \times N_2 \leq 128128$)
- 同期掃引源 VAR1'
一次掃引に同期して、指定された一定比率あるいはオフセット値で階段波またはパルス掃引を行います。
 $VAR1' = a \times VAR1 + b$
a はユーザ指定の比率、b はユーザ指定のオフセット
- 定電圧/電流源 CONST
定電圧または定電流の出力を行います。
- スタンバイ・モード
次の測定用に他のユニットがリセットされた場合でも、「スタンバイ」のSMUは指定された出力状態を維持します。
- SMU 設定機能
リミテッド・オート・レンジング、電圧/電流コンプライアンス、パワー・コンプライアンス、自動掃引終了機能

測定機能

Agilent B1505A は以下の測定機能をサポートしています。

- 測定モード
 - IV スポット
 - IV 階段波掃引
 - IV パルス・スポット
 - IV パルス掃引
 - パルス・バイアスを伴う IV 階段波掃引
 - IV サンプリング
 - 高速 IV サンプリング
 - マルチ・チャネル掃引 (VAR1' はサポートされません)
 - マルチ・チャネルパルス・スポット
 - マルチ・チャネルパルス掃引

- CV (DC バイアス) 掃引
- CV (AC 信号レベル) 掃引
- C-t サンプリング
- C-f 掃引
- リスト掃引
- リニア・サーチ (FLEX コマンドによってサポートされます)
- バイナリ・サーチ (FLEX コマンドによってサポートされます)
- 階段波掃引時間設定
 - ホールド時間 : 0 ~ 655.35 s、10 ms 分解能
 - 遅延時間
 - 0 ~ 65.5350 s、100 μ s 分解能 (階段波掃引、マルチ・チャンネル掃引)
 - 0 ~ 655.350 s、100 μ s 分解能 (CV (DC バイアス) 階段波掃引、AC 信号レベル掃引、周波数掃引)
 - ステップ遅延時間 : 0 ~ 1 s、100 μ s 分解能
 - ステップ出力トリガ遅延時間 : 0 ~ 遅延時間、100 μ s 分解能
 - ステップ測定トリガ遅延時間 : 0 ~ 65.535 s、100 μ s 分解能
- 階段波掃引測定モード

電圧または電流の階段波掃引出力を実行しながら、各掃引ステップで電圧または電流を測定します。最大 5 個の測定チャンネルを使用することができます。また一次掃引源に同期して階段波掃引出力を行う同期掃引源を使用することもできます。

ステップ数 : 1 ~ 1001

掃引タイプ : リニア、ログ

掃引方向 : シングル、ダブル
- パルス掃引測定モード

パルス電圧またはパルス電流の掃引出力を実行しながら、各掃引ステップで電圧または電流を測定します。パルス掃引源に同期して階段波掃引出力を行う同期掃引源を使用することもできます。

仕様とオプション 仕様

- パルス・バイアスを伴う階段波掃引測定モード
パルス電圧またはパルス電流を印加しながら、階段波掃引測定を実行します。階段波掃引源はパルス出力に同期してステップ出力を行います。また同期掃引源を使用することもできます。
- サンプリング（タイム・ドメイン）測定モード
時間に対する電圧または電流を測定します。
サンプリング・チャンネル数：最大 5 個
サンプリング・タイプ：リニア、ログ
サンプリング点数：1 ~ 100,001/チャンネル数（リニア・サンプリング時）、1 ~ 1+11 ディケード分のデータ数（ログ・サンプリング時）
サンプリング間隔：100 μ s + 20 μ s \times (チャンネル数 - 1) ~ 2 ms（10 μ s 分解能）、2 ms ~ 65.535 s（1 ms 分解能）
ホールド時間、待ち時間：-90 ms ~ -100 μ s（100 μ s 分解能）、0 ~ 655.35 s（10 ms 分解能）
測定時間分解能：100 μ s
- 電流オフセット除去機能
電流測定値からオフセット電流を減算し、その結果を最終的な測定データとして返す機能です。測定ケーブル、マニピュレータ、プローブ・カードなどの測定系に生じる誤差成分（オフセット電流）の補正に有効です。
- タイムスタンプ
タイム・スタンプ機能をサポートしています。
分解能：100 μ s

計算機能

- ユーザ関数
式を使用して最大 20 個のユーザ定義関数を定義することができます。測定データと定義済み変数を計算に使用することができます。結果を画面に表示することができます。
- 演算子
+、-、*、/、^、abs（絶対値）、at（アークタンジェント）、avg（平均）、cond（場合分け）、delta（差分）、diff（微分）、exp（指数関数）、integ（積分）、lgt（常用対数）、log（自然対数）、mavg（移動平均）、max、min、sqrt（平方根）、三角関数、逆三角関数など

- 物理定数

以下のキーボード定数が登録されています。

- q : 電子の電荷量。1.602177E-19 C
- k : ボルツマン定数。1.380658E-23 J/K
- ϵ (e): 真空の誘電率。8.854188E-12 F/m

- 数値定数

以下の数値定数がキーに登録されています。定数を入力する代わりに以下のシンボルを使用することができます。

a (10^{-18})、 f (10^{-15})、 p (10^{-12})、 n (10^{-9})、 u または μ (10^{-6})、 m (10^{-3})、 k (10^3)、 M (10^6)、 G (10^9)、 T (10^{12})、 P (10^{15})

解析機能

- 重ね表示比較

測定データを保存、他の測定データとグラフ上で重ね合わせて表示し比較することができます。

- スケール

オート・スケール、ズーム

- マーカ

マーカの最大値／最小値への移動、補間機能、ダイレクト・マーカ移動、マーカ・スキップ移動

- カーソル

ダイレクト・カーソル

- ライン

最大 2 本まで。ノーマル・モード、グラジエント・モード、タンジェント・モード、回帰モード

- 自動解析機能

測定終了後、あらかじめ設定しておいた自動解析設定条件に従ってマーカやラインを測定結果表示画面に自動表示する機能。自動解析機能の設定にリードアウト機能やユーザ関数を使用することができます。

- データ変数表示

最大 20 のユーザ定義による変数を測定結果表示画面に表示することができます。

仕様とオプション 仕様

- アナリシス関数
測定値、演算子、組み込み関数、リードアウト関数などを用いた最大 20 のユーザ定義の関数（計算式）によって、測定しながら演算結果を画面に表示することができます。
- リードアウト関数
マーカ、カーソル、ラインの位置、傾き等の値を読むことができます。
- グラフ表示
 - 表示モード
測定データなどの画面上の表示を印刷できます。グラフだけを印刷することもできます。
 - グラフ出力ファイル
グラフは画像データとしてクリップボードもしくは記憶装置にコピーもしくは保存することができます。
ファイル形式 : bmp、gif、png、emf
- 出力
 - 表示モード
グラフ表示、リスト表示、パラメータ表示
 - グラフ表示
X 軸と最大 8 個の Y 軸、リニアおよびログ・スケール、リアルタイム・グラフ表示。
 - リスト表示
VAR1 または時間軸測定のサンプリング・ステップに対して、測定値またはユーザ関数による計算値をリスト表示します。最大 20 個のデータを表示することができます。

その他の機能

- ファイルのエクスポート／インポート
ファイル形式：EasyEXPERT 形式、XML-SS 形式、CSV 形式
- 記憶装置
ハード・ディスク・ドライブ、DVD-ROM/CD-R/CD-RW ドライブ
- インタフェース
GPIB、インターロック、USB (USB 2.0、正面 2、背面 2)、
LAN (100BASE-TX/10BASE-T)、トリガ入力／出力、デジタル I/O
- トリガ端子
GPIB リモート・モードで使用可能。トリガ入力パルスによって、DC
電圧・電流の出力・測定を開始することができます。測定終了後には、
トリガ・パルスを出力することができます。また、任意のトリガ・イベ
ントを独立して有効・無効にできます。

サポートされる外部 Agilent 4284A、E4980A、81110A、3458A

計測器

アプリケーション・テストを用いて制御可能。

付属ソフトウェア

- プローバ制御実行ファイル²
- デスクトップ EasyEXPERT ソフトウェア、Standard エディションの使用
ライセンス付き¹
- 4155/56 セットアップ・ファイル・コンバータ・ツール¹

2. オペレーティング・システム：Microsoft® Windows Vista® Business
SP1 以降、または Windows® XP Professional SP2 以降
オペレーティング・システムの言語：日本語、または英語 (US)

一般仕様

- 温度範囲

動作時 +5 °C ~ +40 °C

保管時 -20 °C ~ +60 °C

- 湿度範囲

動作時 20 % ~ 70 %RH、非結露

保管時 10 % ~ 90 %RH、非結露

- 高度

動作時 0 ~ 2,000 m

保管時 0 ~ 4,600 m

- 電源電圧・周波数：90 ~ 264 V、47 ~ 63 Hz

- 最大ボルト・アンペア (VA)：900 VA

- 法規制適合性

EMC IEC61326-1 / EN61326-1
AS/NZS CISPR 11

安全規格 CSA C22.2 No.1010.1-1992
IEC61010-1 / EN61010-1
UL Std No. 61010B-1

- 認証：CE、CSA(c/us)、C-Tick

- 外形寸法

B1505A：420 mm (幅) × 330 mm (高さ) × 575 mm (奥行)

N1258A：330 mm (幅) × 120 mm (高さ) × 410 mm (奥行)

N1259A：420 mm (幅) × 272 mm (高さ) × 410 mm (奥行)

N1260A：164 mm (幅) × 53 mm (高さ) × 125 mm (奥行)

N1261A-001：80 mm (幅) × 40 mm (高さ) × 110 mm (奥行)

N1261A-002：80 mm (幅) × 40 mm (高さ) × 110 mm (奥行)

N1261A-003：90 mm (幅) × 40 mm (高さ) × 140 mm (奥行)

N1261A-004：80 mm (幅) × 40 mm (高さ) × 125 mm (奥行)

N1262A：50 mm (幅) × 40 mm (高さ) × 125 mm (奥行)

- 重量：

B1505A 本体 20 kg、B1510A 2.0 kg、B1512A 2.1 kg、B1513A 2.0 kg、
E1520A 1.5 kg、N1258A 5.0 kg、N1259A 12 kg、N1260A 0.6 kg、
N1261A 0.3 kg、N1262A 0.3 kg

アクセサリとオプション

Agilent B1505A の付属品、オプション、利用可能なアクセサリを記します。

Table 4-14 付属品

名称	数量
パワー ケーブル	1
Desktop EasyEXPERT CD	1
Desktop EasyEXPERT Standard エディションの使用権	1
ディスク セット (4155B/4155C/4156B/4156C のファームウェア アップデート用)	1
SMU 番号ラベル	1
16444A-001 USB キーボード	1
16444A-002 USB マウス	1
16444A-003 スタイラス ペン	1
16493J インターロック ケーブル	1
16493L GNDU ケーブル	1
16494A トライアキシャル ケーブル (HPSMU を装着している場合)	2 / モジュール
16493S HCSMU ケーブル (HCSMU を装着している場合)	1 / モジュール
16493S-010 HCSMU ケルビン アダプタ (HCSMU を装着している場合)	1 / モジュール
16493T HVSMU ケーブル (HVSMU を装着している場合)	1
N1300A CMU ケーブル (MFCMU を装着している場合)	1

仕様とオプション
アクセサリとオプション

Table 4-15 オプションとアクセサリ

モデル	オプション	名称
B1505A		パワー・デバイス・アナライザ/カーブトレーサ
	B1505A-015	ケーブル長 1.5 m
	B1505A-030	ケーブル長 3 m
	B1505A-050	電源周波数 50 Hz
	B1505A-060	電源周波数 60 Hz
	B1505A-A6J	校正および校正証明書 (校正データ付)、ANSI Z540 準拠
	B1505A-UK6	校正および校正証明書 (校正データ付)
	B1505A-ABA	英文取扱説明書 (紙マニュアル) 1 セット
	B1505A-ABJ	和文取扱説明書 (紙マニュアル) 1 セット
	B1505A-1CM	ラックマウントキット
B1510A		高電力ソース/モニタ・ユニット (HPSMU) モジュール
B1512A		大電流ソース/モニタ・ユニット (HCSMU) モジュール
B1513A		高電圧ソース/モニタ・ユニット (HVSMU) モジュール
B1520A		マルチ周波数容量測定ユニット (MFCMU) モジュール
B1540A		EasyEXPERT ソフトウェア
	B1540A-001	Standard エディション
	B1540A-002	Plus エディション (スイッチング・マトリクス GUI による E5250A+E5252A のサポート)
B1541A		Desktop EasyEXPERT ソフトウェア
	B1541A-001	Standard エディション
	B1541A-002	Plus エディション (スイッチング・マトリクス GUI による E5250A+E5252A のサポート、4155/4156 サポート機能の拡張)
N1253A		Digital I/O アクセサリ
	N1253A-100	Digital I/O T 型ケーブル
	N1253A-200	Digital I/O BNC ボックス

モデル	オプション	名称
N1254A		アクセサリ
	N1254A-100	GNDU ケルビン アダプタ (1 個)
	N1254A-500	HV ジャック コネクタ、パネルマウント、はんだ付け用 (1 個)
	N1254A-501	HV ジャック - HV ジャック アダプタ、パネルマウント (1 個)
	N1254A-502	HV プラグ コネクタ、パネルマウント、はんだ付け用 (1 個)
	N1254A-503	BNC(m) - コネクタなし 同軸ケーブル、1.5 m (1 本)
	N1254A-505	HV プラグ - コネクタなし トライアキシャル ケーブル、1.5 m (1 本)
	N1254A-506	HV プラグ - コネクタなし 同軸ケーブル、1.5 m (1 本)
	N1254A-507	HV プラグ - HV プラグ 同軸ケーブル、1.5 m (1 本)
	N1254A-508	接続ワイヤ (赤 1 本)
	N1254A-509	接続ワイヤ (黒 1 本)
	N1254A-510	ドルフィンクリップ アダプタ (黒 1 個、赤 1 個)
	N1254A-511	ケーブルラグ アダプタ (黒 1 個、赤 1 個)
	N1254A-512	SHV プラグ - SHV プラグ テスト リード (1 本)
	N1254A-513	SHV ジャック - バナナ アダプタ (1 個)
	N1254A-514	BNC(m) - BNC(m) アダプタ (1 個)
	N1254A-515	BNC(f) - BNC(m) - BNC(f) アダプタ (1 個)
N1254A-516	BNC(f) - BNC(f) - BNC(f) アダプタ (1 個)	
N1258A		モジュール セレクタ

仕様とオプション
アクセサリとオプション

モデル	オプション	名称
N1259A		テストフィクスチャ (HPSMU プロテクションアダプタ内蔵、GNDU プロテクションアダプタ内蔵、接続ワイヤセット (黒 4 本、赤 6 本) 付属、インラインパッケージデバイス用ケルビンソケットモジュール 1 個付属)
	N1259A-001	テストフィクスチャ
	N1259A-010	インラインパッケージデバイス用ケルビンソケットモジュール
	N1259A-011	パワーデバイス用ユニバーサルソケットモジュール
	N1259A-012	ブランクテフロンボード
	N1259A-013	カーブトレイサテストアダプタソケットモジュール
	N1259A-020	高電圧バイアス T (SHV-SHV テストリード 2 本付属、SHV-バナナアダプタ 2 個付属)
	N1259A-021	1 M Ω R-box
	N1259A-022	100 k Ω R-box
	N1259A-030	1 k Ω R-box
	N1259A-300	モジュールセレクタ
N1260A		高電圧バイアス T
N1261A		プロテクションアダプタ
	N1261A-001	HPSMU プロテクションアダプタ、Triax(f)
	N1261A-002	GNDU プロテクションアダプタ、BNC(f)
	N1261A-003	HPSMU プロテクションアダプタ、HV ジャック
	N1261A-004	GNDU プロテクションアダプタ、SHV ジャック
N1262A		高電圧 R ボックス
	N1262A-001	1 M Ω R ボックス、SHV ジャック
	N1262A-002	100 k Ω R ボックス、SHV ジャック
	N1262A-010	1 k Ω R ボックス、Triax(f)
	N1262A-011	1 k Ω R ボックス、SHV ジャック

モデル	オプション	名称
N1300A		CMU ケーブル
	N1300A-001	1.5 m
	N1300A-002	3.0 m
16444A		B1500 シリーズ用アクセサリ
	16444A-001	USB キーボード
	16444A-002	USB マウス
	16444A-003	スタイラス ペン
16493G		デジタル I/O 接続ケーブル
	16493G-001	1.5 m
	16493G-002	3.0 m
16493J		インターロック ケーブル
	16493J-001	1.5 m
	16493J-002	3.0 m
	16493J-003	5.0 m
16493K		HPSMU ケルビン トライアキシャル ケーブル
	16493K-001	1.5 m
	16493K-002	3.0 m
16493L		GNDU ケーブル
	16493L-001	1.5 m
	16493L-002	3.0 m
	16493L-003	5.0 m

仕様とオプション
アクセサリとオプション

モデル	オプション	名称
16493S		HCSMU ケーブル
	16493S-001	1.5 m
	16493S-002	3.0 m
	16493S-010	HCSMU ケルビン アダプタ
	16493S-011	HCSMU 非ケルビン アダプタ
	16493S-020	デュアル HCSMU ケルビン・コンビネーション・アダプタ (アダプタ、40 A、ウェーハ・プローバへの直接接続用、N1258A セレクタ使用不可)
	16493S-021	デュアル HCSMU コンビネーション・アダプタ (アダプタ、40 A、ウェーハ・プローバへの直接接続以外に使用)
16493T		HVSMU ケーブル、HV プラグ - HV プラグ トライアキシャル ケーブル
	16493T-001	1.5 m
	16493T-002	3.0 m
16493U		大電流同軸ケーブル、BNC(m)-BNC(m)
	16493U-001	1.5 m
	16493U-002	3.0 m
16494A		トライアキシャル ケーブル
	16494A-001	1.5 m
	16494A-002	3.0 m
	16494A-003	80 cm
	16494A-004	40 cm
	16494A-005	4.0 m